FUNDADOR
J. E. de Macedo Soares

Diario Carioca

DIRETOR
Danton Jobim

ANO XXXV — N.º 10.802

RIO DE JANEIRO, SEXTA-FEIRA, 31 DE MAIO DE 1963

PREÇO: CR$ 15,00

Povo e autoridades inauguraram a Rio-Bahia

★ ★ ★ ★ ★ ★ ★ ★ ★ ★ ★ ★

'A maior obra rodoviária do mundo em 1963, é mais um passo para darmos o Brasil aos brasileiros', diz Jango

Momento em que se ouviam os primeiros acordes do Hino Nacional. Em primeiro plano, o presidente da República

O presidente João Goulart dirige-se ao povo, ladeado pelo ministro Hélio de Almeida e os governadores Virgílio Távora e Magalhães Pinto

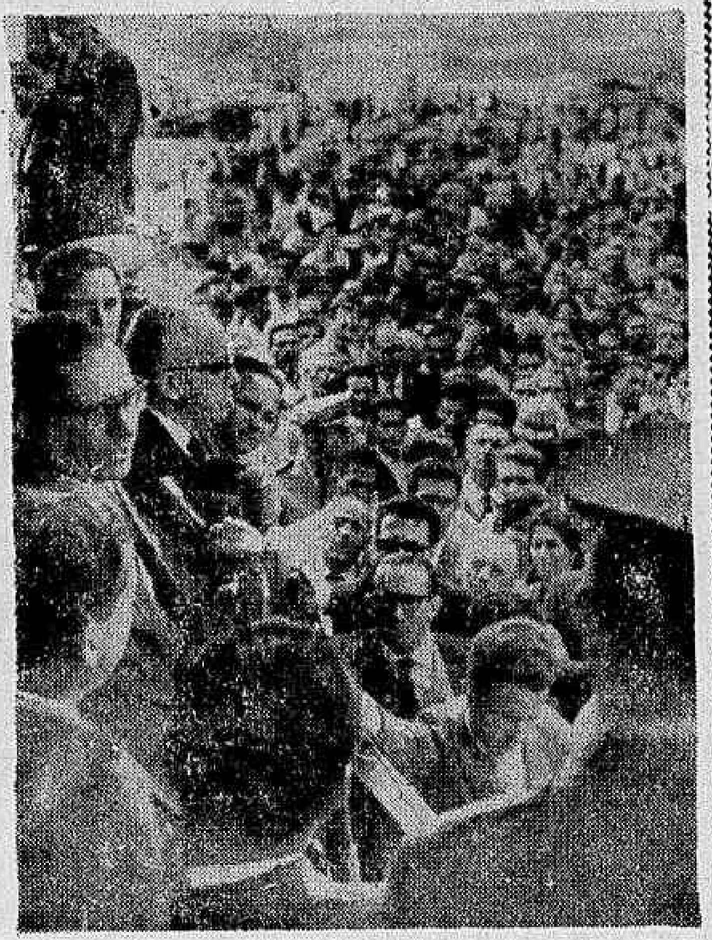

Em sua fala, o ministro da Viação enumerou algumas rodovias que estão sendo atacadas: BR-11, BR-14, BR-59, BR-43, a Transnordestina, o Tronco Principal Sul

Apoteose popular na festa da inauguração

VITÓRIA DA CONQUISTA (Pela equipe do DC) — O presidente da República, acompanhado do ministro Hélio de Almeida, da Viação; do brigadeiro Reinaldo de Carvalho, titular da Aeronáutica; do general Amauri Kruel, ministro da Guerra e de membros do Congresso Nacional e Corpo Diplomático inaugurou a Rodovia Rio-Bahia que, iniciando-se no "Trevo de Petrópolis", alcança a cidade de Salvador depois de cortar regiões fertilíssimas dos Estados do Rio, Minas e Bahia.

Desembarcando do jacto presidencial na pista construída na divisa Minas-Bahia (km 999), o chefe da Nação foi alvo de expressivas manifestações por parte de milhares de pessoas que ali se comprimiam, aguardando a sua chegada e o início das solenidades previstas para o marco comemorativo onde postava-se, inclusive, um destacamento composto de tropas do Exército.

ORADORES

Após receber os cumprimentos dos governadores Lomanto Júnior da Bahia; Miguel Arrais, de Pernambuco; Seixas Dória, de Sergipe e Magalhães Pinto, de Minas Gerais, o presidente João Goulart dirigiu-se para o palanque oficial armado nas proximidades do marco.

Vários oradores se fizeram ouvir, inclusive o ministro Hélio de Almeida, o diretor do DNER e os governadores de Minas Gerais e Bahia.

CONCORRIDA A VIAGEM INAUGURAL

Às 12,30, a comitiva do chefe da Nação iniciou o percurso de 110 quilômetros que separam a divisa Minas-Bahia, com a cidade de Vitória da Conquista, onde se realizaria um churrasco-monstro com a presença de nove governadores e mais de duzentos prefeitos de cidades beneficiadas pela importante rodovia.

Calcula-se que mais que quinze mil veículos participaram da viagem inaugural da BR-4, viagem esta liderada pelo "Mercedes" da Presidência da República que, transportando o chefe do govêrno, era precedido de batedores da Polícia Rodoviária Federal e das Milícias da Bahia e Minas Gerais.

Centenas de ônibus, autocargas, camionetas e automóveis com placas de vários Estados participaram da jornada de inauguração da verdadeira "espinha dorsal" do sistema rodoviário nacional.

CHURRASCO

Ao atingir Vitória da Conquista, a comitiva do presidente da República foi homenageada com um churrasco, havendo inclusive, números de canto oferecidos por artistas locais e de outras cidades, até mesmo do Rio. A menina Ana Maria Ferreira Bastos, simbolizando tôdas as crianças da Rio-Bahia, ofereceu ao sr. João Goulart seu caderno de deveres escolares, onde havia uma composição, entregando-lhe ainda um ramo de flôres para Denise e João Vicente.

Em seguida o chefe da Nação visitou a exposição agropecuária, sendo ovacionado por mais de 40 mil pessoas. À noite o sr. João Goulart seguiu para Salvador.

REFORMAS URGENTE

Ao discurso, o sr. Lomanto Júnior, governador da Bahia, declarou que as reformas são eminentes e que nada as poderá deter. "A reforma agrária tem que vir e não há mais ninguém, consciente e sincero, que não saiba que o remédio para as enfermidades sociais e econômicas do país será dado com as reformas constitucionais" — disse.

Para o engenheiro Roberto Ferreira Lassance, diretor do Departamento Nacional de Estradas de Rodagem, a obra deve ao presidente João Goulart a sua conclusão, enquanto que o governador Magalhães Pinto lembrou que a inauguração era "um incentivo nôvo para o nosso espírito" Disse ainda o governador mineiro que o desenvolvimento deve atingir tambem ao povo, que para gozar a liberdade deve se livrar dos grilhões que o prendem à miséria, à doença e à ignorância.

Goulart: 'uma aspiração secular que se realizou em dois anos'

A aspiração de mais de um século, graças ao esfôrço de uma equipe de técnicos brasileiros, de operários brasileiros, de engenheiros brasileiros, em dois anos se transformou nesta realidade tão viva e tão palpitante. Ao congratular-me com os engenheiros, os técnicos, os diretores e administradores desta obra, públicos e particulares, que a ela emprestaram o seu patriotismo e a sua fé, quero congratular-me também com todos os trabalhadores que colaboraram para a concretização desta rodovia, orgulho do Brasil. Aos trabalhadores mais modestos e mais humildes, os meus agradecimentos, os agradecimentos do govêrno e do povo brasileiro."

Com estas palavras, e mais um parágrafo, encerrou o presidente da República seu discurso de inauguração da Rodovia Rio-Bahia, perante considerável massa popular que o aplaudia entusiàsticamente.

A MAIOR DO MUNDO

Eis o discurso do senhor João Goulart:

«Bem poderia avaliar meus patrícios da Bahia, meus patrícios de Minas Gerais, bem podem avaliar todos os brasileiros a emoção que vivemos neste instante em que temos a suprema alegria de transportar para a realidade a concretização desta extraordinária rodovia, que hoje inauguramos, a rodovia Rio-Bahia; essa estrada, da afirmação de capacidade dos nossos engenheiros e nossos técnicos, de felicidade dos nossos administradores, afirmação de fé no desenvolvimento do Brasil e da realidade no progresso do povo brasileiro. Mais do que um grande feito, considerado como a maior obra rodoviária que se construiu no mundo em 1963, a Rio-Bahia reafirma a nossa disposição de conquistarmos o Brasil para os brasileiros. Estamos construindo o nosso próprio caminho, o caminho da emancipação econômica da Pátria.

Isso, porém, não se fará sem sacrifícios. A história da construção dessa rodovia atesta o que vimos repetindo em diversas oportunidades. Ao longo dos anos empregados neste empreendimento, muitas lágrimas correram, muita dor foi enfrentada pela fibra dos nossos patrícios, na luta contra o meio físico, contra as asperezas das montanhas, semidesertos, pântanos, areais, o paludismo, as febres e as doenças endêmicas. Mas, contra todos êsses flagelos, venceu o homem brasileiro, herói anônimo desta e de tantas outras conquistas e de muitos que ainda haveremos de inscrever no ativo de nossas realizações.

E' assim — e sòmente assim — que reformaremos o Brasil e venceremos a batalha do desenvolvimento, entregando aos nossos filhos, para que, sôbre o nosso desbravamento, elevem a grande potência de amanhã, a Pátria que recebemos dos nossos pais.

Realmente, êles sonharam, também, com esta rodovia. Desde a Regência Feijó, em 1835, já se discutia, como também afirmou o eminente ministro da Viação e Obras Públicas, a necessidade desta "Estrada da Unidade Nacional". Mas sòmente a partir de 1937, sob a orientação e com o estímulo daquele presidente que continua vivo nesta estrada, como vivo continua no coração do povo brasileiro, foi que se caminhou para a sua realização, contando com a colaboração efetiva e patriótica dos presidentes Eurico Dutra, Juscelino Kubitschek e Jânio Quadros.

Êste Govêrno tem a satisfação de inaugurá-la na presente oportunidade, após as obras de asfaltamento de mais de 1.200 quilômetros, realizadas nestes últimos dois anos. Hoje constitui um justo orgulho nosso esta Rio-Bahia, que no passado provocava o clamor dos que dela se utilizavam, no sentido de sua pavimentação.

Ainda há pouco, ouvimos a palavra objetiva e clara do ministro Hélio de Almeida, afirmando que êste empreendimento não representa o final da ação do atual govêrno no setor da Viação e Obras Públicas, pois que outras frentes rodoviárias estão sendo atacadas em todos os recantos do país. Corroborando essa afirmativa, quero dizer ao povo da Bahia que não se traduz apenas em rodovias e ferrovias o progresso que se observa presentemente no Brasil. Neste desenvolvimento se opera também no campo de produção de energia e de aço, entre outros, dentro do mesmo ritmo acelerado. Anteontem, inaugurava eu uma das primeiras unidades laminadoras da grande usina de São Paulo, que dentro de 60 dias vai iniciar sua produção de laminados, e não faz muito, juntamente com o governador de Minas Gerais, presidi a solenidade inaugural da ampliação da grande usina Mannesmann, enquanto se aceleram os trabalhos da USIMINAS. Para que se tenha idéia do apoio e do estímulo do govêrno à produção do aço, basta que se mencionem apenas a USIMINAS e a COSIPA. Esta última o presidente da República teve a satisfação de visitar e fiscalizar-lhe as obras. Sòmente essa grande usina está consumindo perto de 3 bilhões de cruzeiros por mês no seu programa acelerado para que dentro de

(Conclui na 5ª página

Foto recente do embaixador Ribeiro Couto na companhia do marechal Tito, de quem era grande amigo

Morte de Ribeiro Couto

PARIS — Acometido de um ataque cardíaco, faleceu na manhã de ontem, em Paris, o poeta e contista Rui Ribeiro Couto, que desde 1952 desempenhava o cargo de embaixador do Brasil na Iugoslávia.

Há dois meses, Ribeiro Couto manifestara intenção de se aposentar. Anteontem em Paris, onde se encontrava de passagem para o Brasil, o diplomata sofreu um enfarte, o qual não conseguiu superar vindo a falecer.

QUEM ERA

O diplomata nasceu na cidade de Santos, em 12 de março de 1898. Era membro da Academia Brasileira de Letras, sócio da Academia de Ciências de Lisboa e membro da Academia Portuguêsa de História. Tôdas as suas promoções no Itamarati foram por merecimento, tendo ocupado postos em Paris, Haia, Lisboa, Genebra e Belgrado. Foi decano do Corpo Diplomático na Iugoslávia e amigo pessoal do presidente Tito.

A Embaixada brasileira na França está providenciando o embarque do seu corpo para o Brasil. Até à noite de ontem não havia confirmação sôbre quando chegará. (UPI-DC).

Por causa da greve hoje é feriado na GB

Em face da greve deflagrada pelos trabalhadores aeroviários, aeronautas, marítimos e portuários, o governador do Estado, sr. Carlos Lacerda, assinou decreto às últimas horas da noite de ontem, dando feriado estadual.

Hélio: 'Brasil progride apesar dos derrotistas'

Afirmando que a Rio-Bahia é uma entre as grandes obras a serem concretizadas pelo plano que o atual govêrno vem desenvolvendo em vários setores, o ministro Hélio de Almeida lembrou, por ocasião da inauguração da nova rodovia, que o país não está parado, como muitos apregoam; ao contrário, marcha ao encontro de seu grandioso futuro.

O ministro historiou as fases de construção da Rio-Bahia, dizendo que os trabalhos foram iniciados em 37, pelo presidente Getúlio Vargas. Mostrou ainda o esfôrço realizado pelo govêrno para reconstruir e asfaltar mais de 1.200 quilômetros de estrada, agradecendo aos engenheiros do DNER que executaram a obra.

OUTRAS REALIZAÇÕES

"Esta obra é apenas uma das etapas do plano que o atual govêrno vem desenvolvendo em vários setôres" — disse o ministro da Viação e Obras Públicas. — "O Brasil não está parado como afirmam os derrotistas, verdadeiras cassandras da nacionalidade. Muito pelo contrário, marcha o Brasil, e marcha cèleremente ao encontro do seu grandioso futuro". Enumerou, a seguir, algumas das obras que estão sendo atacadas como a BR-11, BR-14, BR-59, BR-43, a Transnordestina e outras rodovias a cargo do DNER; o Tronco Principal Sul, que ligará Pôrto Alegre a Brasília e do qual foi inaugurado recentemente importante trecho, no Estado de Santa Catarina, a cargo do DNER; a barragem de Passo Fundo no Rio Grande do Sul e outras obras do Departamento Nacional de Obras e Saneamento; a barragem de Boa Esperança, no Piauí a cargo do DNOCS; e o reaparelhamento do transporte marítimo, que tem merecido as atenções do atual govêrno. Anunciou ainda, o início dos trabalhos de saneamento do Recife e a inauguração do serviço de abastecimento de água de Teresina.

UNIÃO É META

Prosseguindo, o ministro Hélio de Almeida disse: "Unidos todos, em tôrno da figura do presidente da República tornando realidade aquelas reformas estruturais que o povo reclama e de que o Brasil precisa, e continuando com dinamismo as obras e atividades de maior essencialidade, esta deve ser a grande meta de todos os brasileiros, porque a unidade nacional é o caminho mais curto para o ideal de emancipação política, social e econômica que desejamos para o nosso país e para todos os seus filhos".

HISTÓRIA

O titular da Viação historiou as fases de construção da Rio-Bahia, "almejada há mais de cem anos" lembrando a figura do presidente Getúlio Vargas, em cuja administração, em 1937, foram iniciados os trabalhos. Depois de mostrar o esfôrço realizado pela atual administração do país, que em nove meses reconstruiu e asfaltou mais de 1.200 quilômetros de estrada, agradeceu a colaboração dos engenheiros, técnicos, funcionários e operários do DNER e das firmas empreiteiras, bem como a compreensão e boa-vontade dos motoristas, que souberam esperar a sua conclusão, sem, com sacrifícios, interromper o tráfego durante a construção.

Agradeceu, finalmente, o apoio recebido do chefe da Nação, para que as obras fôssem mantidas no "ritmo MVOP", e do Congresso Nacional, através da aprovação das mensagens de crédito.

Greve paralisa trens e aviões

Os aviões comerciais e trens da Leopoldina e da Central do Brasil foram paralisados a partir da zero hora de hoje, face à greve deflagrada pelos aeronautas, aeroviários e ferroviários, em solidariedade ao comandante, Paulo Melo Bastos, presidente da Federação Nacional dos Trabalhadores em Transportes Aéreos, que foi demitido pela diretoria da VARIG por suas atividades sindicais consideradas subversivas.

Piquetes de greve partiram às primeiras horas de hoje para o cais do pôrto e para a Praça Quinze, a fim de obter a adesão dos portuários e dos estivadores, assim com dos tripulantes das embarcações que fazem o tráfego marítimo na Baía da Guanabara. Como existe a ameaça de alastramento da greve, foi determinado o regime de meia prontidão em tôdas as unidades do Exército Marinha e Aeronáutica. (Reportagem na 6ª página).

★ ★ ★

IBC APROVOU ESQUEMA DA SAFRA 1963-4
Página seis

★ ★ ★

Abastecimento do Rio: convênio com a SUNAB
Página três

★ ★ ★

Repulsa do funcionalismo a Flávio Cavalcanti
Página cinco

★ ★ ★

ILKA SOARES DEFENDE MÀRIOZINHO
Página doze

Aprovados Hermes e Jôfili

Os srs. Hermes Lima e José Joffili, indicados pelo presidente da República para, respectivamente ministro do Supremo Tribunal Federal e membro do Conselho Nacional de Economia, foram aprovados pelo Senado, ontem, em sessão extraordinária matutina secreta.

O primeiro obteve 29 votos favoráveis 23 contrários e uma abstenção, enquanto o sr. José Joffili alcançou 31 votos a favor, 19 contrários e duas abstenções. O número elevado de votos contrários obtidos pelo sr. Hermes Lima deve-se ao fato de, dias antes, o sr. João Agripino, líder da Minoria, haver pronunciado discurso contra os entendimentos que antecederam a sua indicação ao Senado, no qual envolveu, inclusive a dignidade do STF.

SERVIÇOS PÚBLICOS

Por iniciativa do sr. Nélson Maculam (PTB PR) foi criada uma Comissão Parlamentar de Inquérito, integrada por cinco membros (dois do PTB dois do PSD e um da UDN), para apurar e sugerir, no prazo de 120 dias medidas legislativas ou legais sôbre os problemas da aquisição pelo govêrno federal dos acervos dos serviços públicos e da importação de 600 mil toneladas de chapas de aço pela Companhia Siderúrgica Nacional.

APOSENTADORIA NO SERVIÇO PÚBLICO

Encerrou-se a discussão (1.º dia) segundo turno, da emenda constitucional do sr. Gilberto Marinho que reduz de 35 para 30 anos a aposentadoria voluntária dos servidores civis da União. O projeto ficará ainda na pauta de cinco sessões ordinárias antes de seguir para a Câmara dos Deputados.

Tempo: Bom, com nebulosidade. Nevoeiro pela manhã.
Temperatura: Estável.
Ventos: Quadrante Leste, fracos.
Máxima: 29.5 (Engenho de Dentro).
Mínima: 15.0 (Praça Barão de Taquara).

Cubanos têm depósito de guerra no México

MÉXICO, HAVANA, MIAMI — Um despacho de Campeche, publicado pelo jornal "Excelsior" diz que cubanos "de filiação política desconhecida" depositaram armamentos e comestíveis em um lugar da península de Yucatan. A Secretaria de Defesa desmentiu anteriores despachos sôbre a existência de acampamentos de exilados cubanos na região sul-oriental do México. O despacho publicado agora diz que o depósito foi acidentalmente descoberto por um membro da Polícia Federal de Estradas, porém não se indica que se tenha iniciado investigação alguma.

O agente em questão disse que viu caixas cobertas com encerados, porém que não investigou mais porque o depósito estava vigiado por homens armados. Acrescentou que os sentinelas falavam "com sotaque cubano". O despacho diz também que navios "estrangeiros" deixaram carregamento na península.

CUBA: PROBLEMAS

Cuba admitiu que enfrenta escassez de petróleo, ao anunciar-se que será adotado, a partir de 1 de junho, o "horário de verão", adiantado em uma hora ao horário normal, com o objetivo de reduzir o consumo de combustível nas usinas de energia elétrica. Será a primeira vez, desde o término da Segunda Guerra Mundial que Cuba adotará o horário de verão.

O Ministério de Indústrias também pediu aos trabalhadores cubanos que diminuam os custos de produção e declarou que uma redução de apenas um por cento poderia significar uma economia de mais de 15 milhões de pesos.

ESTADO DE GUERRA

Vários agrupamentos anticomunistas cubanos proclamaram em território de Cuba o "estado de guerra" contra o govêrno dêsse país e a existência de uma junta militar do govêrno clandestino. Segundo nota dada à publicidade nesta cidade pela Frente Interna de Unidade Revolucionária", os acôrdos expostos foram adotados em assembléia, "em um lugar das montanhas de Cuba".

É a primeira vez que se tem conhecimento público de tal organismo que declara proclamar o "nôvo exército libertador de Cuba" e promete que, ao terminar a guerra, entregará o poder a "um govêrno civil provisório". A junta é composta por seis pessoas com supostos graus de comandantes, e seu presidente é Joé A. Cabrera. Não se sabe se êsse nome é um pseudônimo ou o verdadeiro. (UPI-DC)

Laos: Neutralista convoca os comunistas

VIENTIANE, Saigon — O primeiro-ministro do Laos, príncipe Souvanna Phouma, exigiu que o dirigente comunista do Laos, príncipe Souphanouvong, conferencie com êle no lugar onde determinar.

Declarou que no caso de Souphanouvong recusar, o Pathet Lao comunista será considerado "estritamente responsável pelas conseqüências do fracasso das conversações de paz que se realizam.

MORTE

Dois membros das fôrças militares especiais dos Estados Unidos morreram em choque com guerrilheiros comunistas na região ao norte de Saigon, segundo declarou um porta-voz norte-americano. (UPI-DC)

Crítica a Bertrand Russell

ATENAS — O govêrno grego, em uma declaração oficial do gabinete do primeiro-ministro, Constantino Karamanlis acusou o conhecido filósofo inglês, Lord Bertrand Russell de ser "um companheiro de rota do comunismo internacional que difamou a Grécia e seu govêrno, acusando-os de serem fascistas". Russell é um ardente crítico contra o número de prisioneiros políticos encarcerados na Grécia desde a guerra civil de 1947. (UPI-DC)

Duas festas pelos 46 anos de John Kennedy

WASHINGTON — O presidente John F. Kennedy completou ontem 46 anos de idade, e pela primeira vez em seus três anos de presidência, passou o dia na Casa Branca.

Kennedy foi homenageado com duas festas distintas: uma que lhe ofereceram na tarde de ontem, ao término da jornada habitual de trabalho, os membros do pessoal sob suas ordens, na Casa Branca. A outra seria uma reunião nas dependências privadas da Casa Branca, da qual participariam, segundo se soube, tão-sòmente os membros da família.

DIA DE TRABALHO

Durante o dia, o presidente reuniu-se com sete governadores democratas e a seguir, com um grupo de funcionários da Organização do Tratado do Atlântico Norte que se acha em visita nos Estados Unidos, após a reunião a nível ministerial realizada em Ottawa.

O presidente assinou ontem uma lei tendente a promover e aperfeiçoar os programas de recreação ao ar livre, concedeu prêmios de 5.000 dólares a quatro estudantes cegos que se graduaram em diversas especialidades com as máximas honras, e informou-se que recebera a medalha por serviços destacados, que o Conselho Protestante concede anualmente e que pela primeira vez se outorga a uma pessoa que não participa dêsse credo.

REUNIÕES

A reunião com os governadores foi às 13 horas e a ela estiveram presentes os de Delaware, Indiana Minnesota, Nova Jersey, Tennessee e Vermont.

Às 16 horas, o presidente reuniu-se com os ministros e representantes permanentes ante a NATO, no Jardim de Rosas, e depois sòmente lhe restaram as tarefas de rotina. (UPI-DC)

Peru: guerrilheiro que imitava Fidel foi prêso

CUZCO (Mma) e WASHINGTON — Hugo Blanco, o jovem comunista que encabeçou guerrilhas de camponeses no Sul do país com o propósito de ser o Fidel Castro peruano, foi capturado, segundo informou à polícia. Blanco, que está enfêrmo, encontra-se detido no quartel militar desta cidade.

O guerrilheiro foi capturado esta manhã na zona agrícola de Quillabamba depois de uma busca que durou durante um ano. Não se deu outra informação sôbre a operação policial que terminou com sua detenção e que levou sete horas. Ao ser prêso, Blanco vestia roupas de «comando».

TERRA OU MORTE

Sob o lema de «terra ou morte» Blanco, que conta 29 anos e foi estudante universitário na Argentina, havia conseguido agitar milhares de camponeses pobres no Vale de La Convención, ao Sul do Peru — não muito longe das legendárias ruínas de Machu Pichu.

Formou grupos de guerrilheiros que assaltavam as fazendas e postos policiais. Segundo a polícia, quando Blanco estava no auge de sua popularidade havia conseguido controlar direta ou indiretamente entre oito e dez mil camponeses.

ELEIÇÕES

O ex-presidente, general Manuel A. Odria disse que se eleito primeiro mandatário nas eleições de 9 de junho, procurará resolver o problema de limites com o Equador, respeitando os tratados existentes. Em uma entrevista à imprensa, Odria, que é um dos três principais candidatos, declarou que é necessário demarcar o determinado no protocolo de 1942. Acrescentou que impulsionará a criação de estradas a fim de cimentar a soberania peruana. O Equador nega-se a demarcar totalmente a fronteira, aduzindo que o protocolo de limites de 1942 é impraticável.

Fazendo referência à política internacional que seguirá no caso de ser eleito, Odria disse que cumpriria fielmente os tratados sôbre a defesa hemisférica, manteria firmemente em vigência a resolução de resguardar até 200 milhas da costa as águas territoriais peruanas, e insistiria em que sòmente à Bolívia e o Peru corresponde executar qualquer plano de aproveitamento das águas do Lago Titicaca, que, segundo disse, é de propriedade indivisível de ambas nações.

FARSA

As eleições peruanas de domingo próximo têm o aspecto geral de "uma elaborada farsa" afirmou ontem, em editorial, o jornal "Washington Post".

Diz o periódico que "o Peru procurará novamente eleger um presidente porém, os indícios mostraram que se o dr. Raul Haya de la Torre fôr vitorioso a democracia peruana perderá uma vez mais". "O triunfo de Haya de la Torre no ano passado determinou a anulação das eleições por uma junta militar que ocupou o poder. Haya de la Torre líder do outrora Radical e na atualidade reformista Partido Aprista constitui um anátema para os militares. Apesar do ano transcorrido desde êsse triunfo não há sinais de que as Fôrças Armadas tenham modificado sua atitude."

"A eleição em geral, assume o aspecto de uma farsa elaborada. Além de Haya de la Torre, os outros principais candidatos serão Fernando Belaunde Terry, esquerdista moderado, de tendência conservadora, e Odria, o mesmo trio que participou das eleições de 1962.

"Nada poderá destacar mais o patriotismo da junta presidida pelo general Nicolas Lindley Lopez que a inequívoca promessa de aceitar o resultado, sem importar quem possa ser o vitorioso." (UPI-DC)

OS DOIS LADOS DA GUATEMALA

Por JAIME PLENN, da UPI

MÉXICO — Opiniões desencontradas sôbre a situação na Guatemala foram dadas a conhecer nesta cidade. Uma, em uma entrevista, e a outra, em uma declaração feita por um grupo de exilados guatemaltecos.

O jornal "Novedades" publica uma entrevista com o presidente da Guatemala, coronel Enrique Peralta Azurdia, na qual afirma que, seu govêrno, criado de um golpe militar, tem o apoio do povo da Guatemala.

Como contraste, cinco exilados que chegaram ontem — informando que foram deportados — declararam qeu "foram fechadas as portas a uma solução pacífica do problema político" e que há "várias frentes de guerrilhas lutando contra a ditadura do coronel Peralta".

"Estas frentes se mantêm e lutam graças ao crescente apoio que lhes dá a população civil — disseram — assim como ao concurso de unidades militares que se separam do Exército para aderir aderir à luta do povo".

Os exilados se identificaram como Leonardo Castillo Flores, Ruben Barreda Vila, coronel Terencio Guillen, Humberto Gonçalez Suarez e Guillermo Palmiei.

Disseram os exilados que cinco civis haviam sido sentenciados à morte, acusados de haver ajudado os guerrilheiros: Jorge Luís, Garcia Merida, Feliciano de Jesus Espana, José Maria Navas Mejia, Elfego Morales Marin e Francisco Ramos Ramirez.

Acrescentaram que se estavam levando a efeito "numerosas" execuções.

Em sua entrevista com Rigoberto Leon Hinojosa, de "Novedades", o coronel Peralta confirmou que está proibida tôda atividade política.

O coronel Peralta também traçou um programa de desenvolvimento social e econômico, tendente a melhorar — disse — o nível de vida de grandes setores da população. Acrescentou que para o exercício fiscal de 1963-64 se projeta uma inversão pública de 81,9 milhões de "quetzals" que disse era a maior na história da Guatemala, "destinada a promover o aceleramento das atividades necessárias para chegar a diversificação da produção nacional a fim de livrar o país da monocultura e aproveitar ao máximo o potencial humano e nossos recursos naturais".

Acentuou, depois: "Estamos, atualmente, na etapa de reivindicação de nossos valôres democráticos e, por conseguinte, é prematuro falar de uma nova constituição".

Disse que a tranqüilidade que se observa na capital guatemalteca é a prova mais evidente de apoio que nos ofereceu o povo da Guatemala, o qual optou por colaborar e encontrar um solução democrática".

Ao perguntar-se-lhe se admitiria que na Guatemala se instalarão bases nucleares ou se treinarão elementos anticastristas contestou: "A Guatemala é um país livre e soberano e não uma feitoria a disposição das potências estrangeiras".

EMPRÊSA SÃO CRISTÓVÃO
LINHA DIRETA
RIO A POÇOS DE CALDAS
(M GERAIS)
Diàriamente às 5,45 horas — Int. Guichê 22
Estação Rodoviária Mariano Procopio
ÔNIBUS LUXUOSOS — RAPIDEZ — SEGURANÇA
E CONFÔRTO

DR. NELSON SCHUSTOF
CLÍNICA DE SENHORAS
Rua Hilário de Gouveia 66 S/1.205 Tel. 57-0462

PELE E SÍFILIS
DR. AGOSTINHO DA CUNHA
Sífilis, câncer, eczemas verrugas espinhas, furúnculos, queda do cabelo, pelo no rosto, varizes.
RUA ASSEMBLÉIA 73 — Tel. 42-4153 — RIO

FREDERICO HEILBORN COMÉRCIO E INDÚSTRIA S.A.

ASSEMBLÉIA GERAL EXTRAORDINÁRIA

Ficam convidados os Senhores Acionistas a se reunirem em Assembléia Geral Extraordinária no dia 10 de junho do corrente ano na sede social, na Av. Rio Branco, n.º 277, grupo 1.206 às 10 horas, para deliberarem sôbre o seguinte:

a) — Proposta do aumento de Capital;

b) — Alteração dos estatutos;

c) — Interêsses gerais.

Rio de Janeiro, 29 de maio de 1963

FREDERICO HEILBORN COMÉRCIO E INDÚSTRIA S/A

Frederico Heilborn
Diretor

Incidentes policiais no Chile

SANTIAGO (Chile) — Uma mulher morreu e três outras pessoas ficaram feridas em um incidente entre carabineiros e pessoas que se haviam apoderado ilegalmente de um terreno nas proximidades da localidade de Canete, ao sul do país. Os policiais, vários dos quais receberam lesões no corpo, tiveram de utilizar suas armas de fogo ao serem agredidos pela turba. (UPI-DC)

Periquitos devastam safras

BUENOS AIRES — Uma invasão de papagaios e periquitos vem causando danos enormes nas plantações do Vale do Paraná. As aves invadem os cultivos das províncias de Corrientes, Entre Rios e Santa Fé, e chegam em grandes grupos ao interior da província de Buenos Aires em Balcarce. (UPI-DC)

2.400 calorias no ano 2.000

ROMA — O mundo tem uma potencialidade muito real de proporcionar alimentação suficiente para todos seus habitantes pela altura do ano 2.000, embora, na Ásia e Extremo Oriente, onde vive metade da população mundial, o problema seja extremamente difícil.

Tais são as esperanças e temores expressados por técnicos da FAO em um estudo intitulado "Possibilidades de Aumento da Produção Mundial de Alimentos". O objetivo da FAO consiste em dar a todos uma dieta de mais ou menos 2.400 calorias diárias pelas alturas do ano 2.000, época em que se espera a população mundial seja o dôbro da atual. (BNS-DC)

Diário no Mundo

CRISE NA GUIANA CRESCE

GEORGETOWN — A Assembléia Legislativa da Guiana Britânica suspendeu indefinidamente suas sessões em conseqüência da negativa do primeiro-ministro, Cheddi Jagan, de formalizar desculpas ao presidente da Câmara, Rahman Gajraj. Na sessão de têrça-feira, Gajraj exigiu uma satisfação a Jagan e a três de seus correligionários na Assembléia por uma atitude de desconsideração a êle.

O "premier" declarou que não houve nenhuma descortesia de sua parte e se negou a sair do recinto. Gajraj levantou imediatamente a sessão, que ia debater uma moção do primeiro-ministro para prorrogar o estado de emergência no país até 15 de agôsto por causa da greve geral decretada há seis semanas. — (UPI-DC)

Ajuda exterior alemã

BERLIM — O diretor geral do "Deutsche Bank" afirmou em uma entrevista concedida ontem que a economia privada alemã, apesar de ter muito boa vontade em participar da ajuda ao desenvolvimento de países subdesenvolvidos, se nega a se submeter à tutela do Estado. (DPA-TRP-DC).

Litígio Índia-China

KARACHI — Tropas do Paquistão em breve ocuparão as bases de Kuz e Sokhbolaq, evacuadas pelas tropas chinesas em virtude do acôrdo fronteiriço entre Karachi e Pequin. Estas bases são as principais da zona de dois mil quilômetros quadrados que a China cede ao Paquistão. A marcha das tropas paquistanesas até às bases durará umas duas semanas. (DPA-TRP-DC).

Turcos visitam a Rússia

ANCARA e MOSCOU — Pela primeira vez desde a morte do fundador da Turquia, Mustafá Kamal Ataturk (1881-1938) uma delegação parlamentar turca visitará a União Soviética. A delegação composta de dez membros é dirigida pelo presidente do Senado, chegou a Moscou em um avião especial. Em Ancara se frisa o diretor de cortesia desta visita e se insiste em que a delegação não está autorizada a manter conversações políticas. (DPA-TRP-DC).

Americanos vêem a Rússia

MOSCOU — O presidente da Comissão Atômica Norte-Americana, em visita à União Soviética declarou que êle e os demais membros da Comissão viram até agora o que quiseram. Glenn Seaborg em uma entrevista concedida qualificou de muito útil a visita e se mostrou profundamente impressionado com o nível da investigação nuclear soviética. (DPA-TRP-DC)

Foguete explodiu em Canaveral

CABO CAÑAVERAL — Pela primeira vez depois de 10 êxitos consecutivos um foguete "Titan 2" explodiu pouco depois de seu lançamento. O foguete que mede uns trinta metros se elevou um quilômetro explodindo logo em chamas. "Titan 2" é o potente foguete que os norte-americanos pensam utilizar para transportar para a Lua uma cápsula com dois homens. (DPA-TRP-DC)

Exilados cubanos

GENEBRA — Atinge a 161.941 o número de fugitivos cubanos que se achavam nos Estados Unidos em fins de março, informam os centros de auxílio de Genebra. Sessenta mil dêles foram estabelecidos em outras partes do país, enquanto 100.000 continuam na Flórida, dependendo da ajuda do Estado e da Igreja. (DPA-TRP-DC)

Em Berna comunista vai à Igreja

BONN — Para o jovem Walfang Selnick, da Alemanha Oriental, Berna tem um único inconveniente: o de não possuir locais para se escutar boa música. Por êsse motivo tem comparecido às igrejas da cidade, apesar de temer estar infringindo os regulamentos vermelhos ou de se "contaminar" com os ensinamentos que é obrigado a ouvir, juntamente com suas melodias mais queridas.

Selnick resolveu consultar um jornal do partido expondo seu "grande problema": "um comunista pode freqüentar as Igrejas com o único objetivo de escutar boa música e ao fazê-lo trai os princípios do marxismo-leninismo? Foi a pergunta formulada pelo jovem.

A RESPOSTA

O periódico respondeu aconselhando-o a organizar uma campanha para que as autoridades de sua cidade não se descuidem da cultura musical lembrando no entanto, que se o comunista possui uma fé marxista verdadeiramente sólida poderá freqüentar as Igrejas nas quais são executadas boas músicas sem que isso possa significar uma renúncia a seu ateísmo (ANSA-DC).

"Best Seller" na Polônia

VARSÓVIA — O livro de Curzio Malaparte "Kaput" é atualmente um "best-seller" na Polônia. A primeira edição de 20 mil exemplares esgotou-se ràpidamente. (ANSA-DC)

Redução de armas: decisão ficaria com Rússia e EUA

GENEBRA — LONDRES — MOSCOU — PARIS e COPENHAGUE — Os Estados Unidos e a União Soviética anunciaram haver decidido realizar negociações bilaterais privadas para a redução das reservas de foguetes nucleares. Ao fazê-lo derivaram a questão fora da Conferência de Desarmamento das 17 Nações, possivelmente, para sempre.

A natureza dessas negociações, sob a forma de reuniões dos delegados soviéticos e estadunidenses, co-presidentes da conferência, significava que o conclave em si, pràticamente, havia arquivado o problema, após de quatro meses de infrutíferas negociações.

PRIVATIVO

O embaixador soviético, Semyon Tsarapkin, declarou, na manhã de ontem, que havia ajustado com seu colega estadunidense, Charles C. Stelle, "discutir êste importante problema" em conversações privadas.

Porém, não se fêz referência aos reiterados apelos de Stelle em favor de que se levem a efeito negociações bilaterais significativas sôbre o problema do desarmamento, fora do recinto da conferência. O negociador estadunidense não respondeu de imediato a Tsarapkin, nem falou durante a sessão plenária de anteontem.

O primeiro ministro Harold MacMillan declarou ante à Câmara dos Comuns que esperava aprovar o texto definitivo de uma mensagem conjunta do presidente dos Estados Unidos, John F. Kennedy e sua, dirigida ao primeiro ministro soviético, Nikita Kruchev, sôbre um acôrdo de tratado de proscrição de ensaios nucleares.

Acrescentou que esperava que tal mensagem seja entregue hoje. MacMillan fêz esta declaração em resposta a uma pergunta do deputado do Partido Trabalhista, Arthur Henderson, interessado em saber se se haviam feito novas propostas a Kruchev a respeito de tal tratado.

COLABORAÇÃO

O presidente da Comissão Norte-Americana de Energia Atômica Glenn Seaborg, que firmou em Moscou o nôvo acôrdo russo-americano sôbre a utilização pacífica da energia atômica, declarou, em sua entrevista à imprensa, que a colaboração russo-americana neste setor desenvolve-se favoràvelmente.

Seaborg, que se encontra na capital soviética desde 19 do corrente, chefiando uma delegação de cientistas norte-americanos, disse que visitou na URSS numerosas instituições científicas que até agora estavam excluídas das visitas de estrangeiros. "Temos visitado — declarou Seaborg — tudo o que queríamos visitar".

INVESTIGAÇÃO

O quarto centro francês de investigação atômica foi hoje inaugurado em Cadarache (França do Sul). Neste estabelecimento se conceberá — entre outras concepções — o protótipo de um reator nuclear destinado ao primeiro submarino atômico francês. Os outros três centros se acham em Saclay (perto de Paris), Fonteney-Aux-Roses e Grenoble.

REJEITANDO

O govêrno dinamarquês rejeita a criação de uma "zona desnuclearizada" na Escandinávia, e todo aspecto de pacto baseado em "declarações multilaterais" proposta feita pelo presidente da Finlândia Urho Kekkonen, declarou ontem em Copenhague, durante um debate parlamentar, o ministro dinamarquês do Exterior, Per Haekkerup, respondendo assim aos socialistas da esquerda, que haviam pedido fôssem entabuladas negociações com a Noruega, Suécia e Finlândia, sôbre iniciativa de Kekkonen. (UPI-TRP-DC)

Comissão estuda causas do desastre em Lisboa

LISBOA — As autoridades policiais prometeram formular acusações criminais, se estiverem justificadas, em relação com o desmoronamento da laje de uma estação ferroviária, causando morte de 49 pessoas.

A comissão investigadora do desastre, integrada por três membros e que fôra designada pelo ministro do Interior, continua estudando o motivo do fatal acidente. Desconhecem-se quando terminará a sua missão.

DEFEITO OU NEGLIGÊNCIA

À espera de suas conclusões, não fixou-se ainda responsabilidades. Porém a Polícia Judicial de Lisboa declarou que está disposta a formular acusações criminais no caso de estabelecer-se a existência de defeitos de construção ou negligência.

Além das 49 pessoas mortas, outras 64 ficaram feridas; uma delas continuava em grave estado. Outras 17 sofreram também ferimentos de caráter grave. A laje, construída há menos de dois anos, cobria a plataforma principal da terminal ferroviário de Cascais que liga com a densamente povoada e popular zona estoril. (UPI-DC)

Tratado de paz não é importante: Ulbritch

BERLIM — O líder comunsita da Alemanha Oriental, Walter Ulbricht, disse, em um discurso, ontem, que a realização de um tratado de paz com a Alemanha é de importância secundária.

Falando em um comício da Juventude Comunista de Berlim Oriental Ulbricht declarou que a corrida armamentista é o problema principal que tem diante de si o mundo e que seria impossível assinar um tratado de paz antes de um acôrdo das grandes potências sôbre o desarmamento.

RETROCESSO

Os diplomatas do Oeste consideram que esta declaração é mais um passo na longa marcha soviética de retrocesso desde a exigência da retirada de Berlim Ocidental dos aliados.

O fato dá motivo à crença existente de que os soviéticos puseram de lado seu plano de anular os direitos dos aliados em Berlim mediante a assinatura de um tratado de paz em separado com a Alemanha Oriental.

AMEAÇA

Aviões a jacto russos voaram nos corredores aéreos dos aliados ocidentais de Berlim, inclusive sôbre a própria cidade porém, não se repetiu o incidente de anteontem, quando foi fustigado com "passes" perigosos dos aparelhos soviéticos um transporte da Fôrça Aérea dos Estados Unidos.

INCONCEBÍVEL

Ulbricht anunciou o nôvo retrocesso em sua atitude sôbre Berlim, respondendo a sua própria pergunta hipotética de "como pode salvaguardar-se a paz?"

A resposta que deu foi: "Um tratado de paz é inconcebível, sem um acôrdo, pelo menos entre as grandes potências. Com o fim de viver em paz, o povo alemão necessita um acôrdo embargando as armas, um pacto de desarmamento por etapas em ambos os Estados alemães e a realização de um tratado de paz entre os Estados-membros da Organização do Tratado do Atlântico Norte (OTAN) e do Varsóvia". (UPI-DC)

Juiz nega integração racial para Alabama

BIRMINGHAM — Afirmando que sòmente com permissão do Congresso o govêrno federal pode iniciar ação em favor da integração racial, o juiz de um distrito de Birmingham, H. Hobart Grooms, denegou ordem para que os negros americanos pudessem se matricular em escolas de Huntsville, Alabama.

Esta decisão atualiza a questão em estudo pelo govêrno sôbre a votação no Congresso de leis que permitam ao secretário da Justiça iniciar ações em defesa dos direitos civis. Segundo porta-voz do Departamento de Justiça, o pronunciamento do juiz Grooms será apelado.

EM FILADÉLFIA

Cêrca de 300 policiais intervieram em uma manifestação em Filadélfia contrária à discriminação racial imposta pela junta de educação. O incidente ocorreu em local onde se está construindo uma nova escola, tendo os manifestantes impedido que os operários iniciassem seus trabalhos. O líder da campanha de integração, em Filadélfia, Cecil B. Moore, ameaçou dizendo que quatro mil manifestantes participaram das demonstrações de protesto, na tarde de ontem e que 20 mil realizaram manifestações na segunda-feira, em locais onde se constrói escolas. Afirmou ainda que não haverá policiais em número suficiente para fazer frente aos grupos. (UPI-DC).

ATLAS S.A.

Incorporadora e Administradora

EDITAL

Considerando que os acionistas adiante relacionados deixaram de liquidar no prazo e nas condições previstas nos estatutos, as cotas das ações subscritas, na forma do artigo 76 da Lei de Sociedades Anônimas, ficam os mesmos notificados de que deverão fazê-lo no prazo de 30 (trinta) dias, na sede da sociedade, situada na Av. Presidente Vargas, 463, 13.º andar.

NOMES	Ações subscritas	Capital realizado	Capital a realizar
Apolônio Brígido	1	19.000,00	17.000,00
Aristeo Alves de Lima	1	19.000,00	17.000,00
Augusto Nascimento Branco	2	28.000,00	44.000,00
Cícero Vicente da Silva	1	10.000,00	26.000,00
Cloves Pereira da Silva	4	84.000,00	60.000,00
Daniel Augusto Branco	1	14.000,00	22.000,00
Hilda da Silva Vieira	1	11.000,00	25.000,00
Iznias Maciel	1	24.000,00	12.000,00
Jacy Mattos de Campos	1	21.000,00	15.000,00
João Dias Lopes	1	18.000,00	18.000,00
Joaquim Jacintho	1	12.000,00	24.000,00
José Luiz de Souza Ferreira	1	11.000,00	25.000,00
José de Souza Leite	1	16.000,00	20.000,00
Júlio Mendes da Silva	1	10.000,00	26.000,00
Lídia de Souza Maciel	1	24.000,00	12.000,00
Manoel Gil Domingues	1	18.000,00	18.000,00
Manoel Vilmar Guerreiro	1	22.000,00	14.000,00
Maria Francelina Gomes Dominguez	1	18.000,00	18.000,00
Mário Antônio de Ávila	1	15.000,00	21.000,00
Mário Luiz Borsato (8128)	1	30.000,00	6.000,00
Mário Luiz Borsato (6804 e 6807)	2	26.000,00	46.000,00
Mário Vaz	5	100.000,00	80.000,00
Nelly Rainho de Assis Pacheco	1	12.000,00	24.000,00
Neuza Carvalho Lopes	1	11.000,00	25.000,00
Romário Cabral	1	23.000,00	13.000,00
Sandra Vieira de Souza	1	11.000,00	25.000,00
Sebastião José Mariano	1	13.000,00	23.000,00
Waldir Rodrigues de Mello	1	16.000,00	20.000,00

Considerando que os acionistas adiante relacionados deixaram de liquidar no prazo e nas condições previstas nos estatutos, as cotas das ações subscritas, apesar de notificados por edital anterior, ficam os mesmos cientes de que deverão fazê-lo no prazo de 20 (vinte) dia, na sede da sociedade, situada na Av. Presidente Vargas 463 — 13. andar.

NOMES	Ações subscritas	Capital realizado	Capital a realizar
Armando Andrelino de Castro Filho	1	23.000,00	13.000,00
Elisa Ferreira de Oliveira	1	16.000,00	20.000,00
Gilberto Cerqueira dos Anjos	1	23.000,00	13.000,00
Yedda do Nascimento Solé	3	39.000,00	69.000,00
João Ladislau de Carvalho	1	13.000,00	23.000,00
Manoel de Souza Reis	1	6.000,00	30.000,00
Rosemiro Nonato Moreira	3	30.000,00	78.000,00
Severino Domingos de Assis	1	22.000,00	14.000,00

Rio de Janeiro, 30 de maio de 1963.

JOSÉ SOARES ARRUDA
Diretor-Tesoureiro

Badger e as denúncias:

Nota oficial defende Jango e critica Elói

NITERÓI — A propósito das denúncias feitas pelo deputado Leonel Brizola em relação à aquisição dos acêrvos das Companhias de Serviços Públicos, e face à sua repercussão na opinião pública, o governador Badger Silveira, do Estado do Rio, distribuiu a seguinte nota oficial:

«São realmente graves as denúncias feitas pelo deputado Leonel Brizola porquanto vêm provocar grandes repercussões não só nacionais como internacionais, sobretudo nos Estados Unidos, onde reside o maior número ou a quase totalidade, dos acionistas das emprêsas em questão.

CONFIA EM JANGO

Não creio, nem de longe, que o presidente João Goulart e seus principais auxiliares descurem dos interêsses nacionais a ponto de permitirem que sejam consumadas transações lesivas a êsses interêsses.

O que entendo que possa estar havendo é sem dúvida uma tentativa destas emprêsas, natural aliás em negociações, no sentido de obter sempre mais do que realmente devem receber, o que aliás não é novidade em se tratando de trustes que sempre exerceram atividades precatórias sôbre a economia brasileira.

JOGO DOS ENTREGUISTAS

Nessa fase, são ainda naturais as tentativas de aliciamento, subôrno e corrupção de nossas autoridades por parte dos agentes dêsses grupos estrangeiros, muitos dos quais – para vergonha nossa – são brasileiros que gozam de certo prestígio ou desfrutam de alguma posição importante.

No presente momento creio que êsses incorrigíveis entreguistas devem estar fazendo as suas habituais investidas, não havendo entretanto nenhuma conclusão, nenhum acôrdo definitivo que nos autorize a concluir que esteja consumada qualquer lesão aos interêsses brasileiros.

Repito que nem por isso se pode inferir que o presidente João Goulart esteja indiferente a mais êsse assédio feito pelos entreguistas.

Ao contrário todos os brasileiros confiam cada vez mais no patriotismo do presidente Goulart que tem, apesar de môço, uma longa tradição nacionalista na sua vida pública, tôda ela dedicada ao serviço do país e do povo brasileiro.

Por isso estou confiante, tranqüilo, mesmo quanto à atitude do Govêrno Federal nesse e nos demais assuntos que exijam do patriotismo e do espírito público do nosso presidente nacionalista incontestável.

Pode-se ao mesmo tempo criticar o deputado Leonel Brizola por ainda apresentar exageros e que, embora usando do direito inerente ao regime, fê-lo com o seu costumeiro entusiasmo.

ELÓI DESLEAL

Quem agiu mal foi o deputado Elói Dutra que se aproveitou dêsse episódio para dirigir ao presidente ataques dos mais injustos e desleais no intuito de procurar inspiração no espírito de solidariedade e gratidão que devia ter para com o presidente João Goulart.

Não creio mesmo que lhe assista qualquer autoridade para colocar-se nessa estocada nacionalista e trabalhista, eis que ainda no último pleito traiu os seus companheiros do Estado do Rio apoiando e auxiliando notoriamente a candidatura do sr. Tenório Cavalcanti adversário dos trabalhistas fluminenses.

O país há de presenciar nesse episódio, como sempre tem acontecido, a situação patriótica e serena do presidente João Goulart cujos adversários, invejosos e intrigantes, procuram agora se aproveitar para tentar comprometê-lo com a opinião pública. Falta-lhes autoridade para tanto, autoridade moral».

Magalhães Pinto:

Reforma agrária com propriedade privada

Pronunciando palestra no Forum Político da Federação das Indústrias, o governador Magalhães Pinto afirmou que a reforma agrária, em que empenha o país, e à qual Minas tem o dever de emprestar sua colaboração, não pode, de modo algum, atentar contra a propriedade privada. Ao contrário, deve difundir mais entre a população a desejável condição de proprietário rural.

ESQUEMA DE GOVÊRNO

"Em Minas Gerais — acrescentou — o meu govêrno vem procurando, dentro das condições políticas, financeiras e institucionais com que se defronta, empreender programas que visem à aceleração da taxa de desenvolvimento econômico e à melhoria das condições sociais. Êste programa administrativo apóia-se principalmente nos seguintes pontos:

1 — Ampliação da infra-estrutura econômica através de projetos nos setores da energia e dos transportes; 2 — Desenvolvimento do setor agropecuário; 3 — Melhoria das condições sociais, através de amplo programa, nos setores da educação e da saúde; 4 — Desenvolvimento industrial, tendo em vista a expansão e implantação de médias e pequenas indústrias. Deseja-se o aproveitamento no Estado, dos fatôres regionais de produção, substituindo-se as importações ou aumentando-se as exportações. 5 — Obstinado esfôrço na melhoria da receita do Estado e na limitação da despesa, através de uma política da mais absoluta austeridade e a mais severa fiscalização nos gastos sem quebra de apoio às iniciativas fundamentais à vida e ao progresso do Estado.

FÉ NO BRASIL

Conclamando o povo a ter fé no Brasil, o chefe do Executivo mineiro disse: "herdeiros da coragem, da fibra e do espírito viril dos descobridores, dos pioneiros, dos sonhadores e dos inconfidentes, acreditamos na fôrça do trabalho e na vitória das lutas por objetivos maiores, unidos pelos mesmos ideais, deixando de lado as lutas estéreis e as divergências ocasionais, caminhemos juntos de mãos dadas, sem qualquer discriminação pela estrada ensolarada do progresso, que levará a nossa pátria ao seu grande destino.

Goulart: uma aspiração...

(Conclusão da 1ª Pág.)

dois anos ela possa atingir tôda a sua capacidade produtiva.

No setor de energia elétrica, ainda há pouco, apenas há mais de um mês, estávamos no R. G. do Norte, ligando no interior daquele Estado as primeiras chaves da grande rêde de Paulo Afonso, que representa indiscutivelmente a emancipação do Nordeste de nosso país. No Estado de Pernambuco, cujo governador dinâmico nos honra com sua presença neste instante, também inúmeras obras estão sendo tocadas em todos os setores federais, especialmente pela SUDENE, cujo presidente também orgulhoso, participa hoje da inauguração desta grande rodovia. Sabe o eminente governador do Ceará que o govêrno federal também tem procurado por todos os meios acelerar a construção e a conclusão de algumas estradas fundamentais ao desenvolvimento do seu Estado, e também no setor de energia elétrica, indispensável à Fortaleza e inúmeras localidades do interior do Ceará.

Temos lutado com todos os nossos esforços, Bahia, para cumprir o nosso dever, apesar das dificuldades, apesar da difícil situação econômica e financeira que encontramos instaladas no Brasil, quando o povo nos devolveu os podêres constitucionais. Apesar dessas dificuldades, as obras fundamentais de nosso desenvolvimento vêm sendo tocadas dentro de um ritmo acelerado, sem prejudicar o ponto básico de honra do nosso govêrno, que é não permitirmos que o Brasil seja devorado pela chama inflacionária que também encontramos instalada na nossa Pátria. De nada adiantariam as obras que hoje inauguramos se o Brasil fôsse destruído na voragem de um processo inflacionário como jamais conheceu a nossa história; processo inflacionário que fêz com que o govêrno anterior emitisse num só mês mais de 90 bilhões de cruzeiros. Se tal ritmo prosseguisse, possivelmente hoje não estaríamos aqui reunidos nesta confraternização extraordinária de todos os brasileiros, nesta rua de unidade, nesta estrada da unidade nacional. Se tal processo fôsse corrigido, se não fôsse patriòticamente vencido, possivelmente o nosso país teria sido levado a posições irremediáveis de conseqüências irreparáveis.

Apesar dessas dificuldades, vimos por todos os meios lutando para não permitir a estagnação e pela emancipação econômica do Brasil.

Quero, também, complementando as palavras do eminente ministro da Viação e Obras Públicas, quando se referia especialmente à estrada Curitiba-Paranaguá, quando se referia à ponte que se constrói na divisa do Paraná com os nossos irmãos do Paraguai, acrescentar que aquela estrada, que ligará o Iguaçu a Paranaguá, será apressada obedecendo ao mesmo ritmo que foi dado à Rio-Bahia, para que cheguemos ao fim do ano com a extraordinária ponte inaugurada, obra que é orgulho da nossa engenharia. Essa obra grandiosa virá proporcionar o enriquecimento do nosso país no sudoeste paranaense, que pode ser o celeiro da nossa Pátria, ao mesmo tempo que representa uma das iniciativas da mais alta significação no sentido continental. Será através dessa ponte e dessa estrada que o Brasil abrirá novas estradas para os nossos amigos do Paraguai, dando-lhes uma saída para o mar, através de Paranaguá.

Dentro dêste espírito de compreensão dos países latino-americanos, prosseguiremos, em ritmo também acelerado, a estrada que há de ligar o Brasil à Bolívia, através de Corumbá, atendendo a velhas aspirações do povo mato-grossense. Ela permitirá que os irmãos da Bolívia, em futuro próximo, canalizem suas riquezas para o pôrto de Santos, ou para o de Vitória. Esta a luta que vamos desenvolvendo em todo o território nacional.

Ao lado dessas obras, estamos também lutando, cristã e democràticamente, pela melhoria das nossas estruturas. Olhando para esta estrada, posso dizer que estamos também lutando para que ela não represente apenas confôrto para carros de passeio e caminhões de carga. lutamos para que aquêles que transitarem por esta estrada possam ver às margens, nas terras que a circundam não homens famintos e maltrapilhos, mas colonos dignos da nossa Pátria. O que adiantaria uma estrada como esta, se as terras que a circundam continuassem improdutivas. Que adiantariam tão belas rodovias se os brasileiros do interior, que lutam anos e anos na terra não pudessem um dia se orgulhar de possuir um pedaço dela, um pedaço de terra que êles desbravaram, que êles tornaram fértil, com o seu esfôrço, com o esfôrço da sua família.

Êste é o quadro que nós desejamos, mas que não desejamos pela violência, porque condenamos a violência. Ainda há pouco me referia a um dos grandes idealizadores e construtores desta estrada, o presidente que sempre afirmou que a violência gera a violência e que só a compreensão e o amor constroem para a eternidade. E' em nome da paz, em nome da tranqüilidade; em nome da justiça social, que reivindicamos a participação de todos os brasileiros na riqueza do Brasil. E' exatamente para evitarmos a violência que desejamos que as reformas se façam cristã e democràticamente com um único sentido: o sentido da unidade nacional, o sentido do progresso e do desenvolvimento do Brasil.

Com estas palavras, eu me congratulo com a Bahia, com Minas Gerais, com seus governadores, pela obra extraordinária que neste instante acabamos de inaugurar. Congratulo-me especialmente com o bravo povo baiano e seu eminente governador, que nunca faltaram com o seu apoio, com o seu estímulo para que esta obra, velho sonho, se transformasse em confortadora realidade. Quero também congratular-me com o eminente diretor do Departamento Nacional de Estrada de Rodagem, que, sob o comando permanente, eficaz e dinâmico de Hélio de Almeida, tanto colaborou para que esta estrada pudesse ser hoje inaugurada.

A aspiração de mais de um século, graças ao esfôrço de uma equipe de técnicos brasileiros, de operários brasileiros, de engenheiros brasileiros, em dois anos se transformou nesta realidade tão viva e tão palpitante. Ao congratular-me com os engenheiros, os técnicos, os diretores e administradores desta obra, públicos e particulares que a ela emprestaram o seu patriotismo e a sua fé, quero congratular-me também com todos os trabalhadores que colaboraram para a concretização desta, rodovia, orgulho do Brasil. Aos trabalhadores mais modestos e mais humildes, os meus agradecimentos, os agradecimentos do govêrno e do povo brasileiro.

Desejo, neste instante, ao dar por inaugurada esta estrada, congratular-me, também, com o futuro do nosso país, com o futuro que antevejo, não sòmente nas palavras cheias de fé e de otimismo de todos aquêles que falaram nesta oportunidade, mas no valor e na bravura de seus filhos. O povo brasileiro vai construir, pelas próprias mãos, o progresso e a grandeza de sua Pátria. Os exemplos estão vivos em tôda parte. O Brasil é capaz de realizar o seu grandioso destino. Todos os seus filhos haverão de sentir cada vez mais próximo o Brasil que desejam, o país em cujas estradas, como esta que acabamos de inaugurar, transitem carros de passeio, ônibus de luxo, caminhões de carga, mas das quais possam dizer, com orgulho de brasileiros, os que residem nas suas margens: "Também nós participamos dessa riqueza, também nós colaboramos para o engrandecimento de nossa Pátria. Contemplamos esta estrada, não como intrusos, mas como donos, que também somos, de um pedaço do Brasil."

BOM INAUGURA NOVA SEDE

Personalidades políticas, líderes das classes produtoras e economistas se reunirão, hoje, às 17 horas, na Rua da Assembléia, 85, para inaugurar nova sede do Banco de Operações Mercantis, que assinala, com êste marco de expansão os seus 36 anos de atividades na vida financeira do país. Na oportunidade, o sr. Fernando Gomes Pedrosa será informado, oficialmente, de que foi agraciado com o Prêmio Alvorada, cuja entrega será feita na segunda quinzena de junho e que, como todos os anos, será conferido aos "homens de ação" com a maior soma de participação na vida política e administrativa em 1962, entre os quais se incluem também o presidente João Goulart, o ministro Hélio de Almeida, o sr. Moacir Monteiro Neto, diretor do Lloyd Brasileiro, e outros.

Sindicatos de São Bernardo a favor do CGT

Dirigentes sindicais de São Bernardo do Campo, São Paulo, enviaram ontem telegrama a o ministro do Trabalho, sr. Almino Afonso, protestando "contra a tentativa do sr. Gilberto Crockatt de Sá de dividir o movimento sindical"

— Reiteramos nosso apoio ao Comando Geral dos Trabalhadores — acrescentaram — e pedimos vossa interferência para afastar o divisionista.

Japão na OCED

PARIS — O secretário geral adjunto da OCED (Organização de Cooperação Econômica e Desenvolvimento), Charles Adair, se dirigirá amanhã a Tóquio com dois técnicos para continuar as negociações com o govêrno japonês sob o ingresso nipônico na organização. As conversações preliminares já se realizaram na sede parisiense da OCED em princípios de maio (DPA-TRP-DC)

O PERIGO DE UMA MEIA REFORMA

JOÃO CARUSO

Entre as inúmeras increpações feitas à emenda constitucional que deverá anteceder a elaboração da lei agrária, nenhuma é mais destituída de sentido e de verdade que a que sustenta ser a sua aprovação atentatória à propriedade privada.

Manobrando dessa maneira, pretendeu a reação agravar a tensão reinante. Indispor os proprietários de espírito desprevenido e jogá-los a uma luta que não tem razão de ser porque sem causa e só aproveita ao latifúndio e aos mesquinhos interêsses dos que fazem da terra um meio de exploração e de enriquecimento ilícito.

É necessário esclarecer ao povo, para desfazer injustas prevenções, que essa afirmativa é improcedente e mentirosa.

Os que vivem da terra e a tornam produtiva nada têm a temer. Nenhum perigo os está ameaçando. Ninguém pretende lesar seus direitos. O texto constitucional proposto pelo govêrno, inicia, assegurando, enfàticamente, que «é garantido o direito de propriedade».

O próprio projeto de lei ao definir os seus objetivos exulta ser seu propósito principal de «Criar meios de acessos à terra própria».

Poderá haver contestação mais frontal e categórica do que essa mistificação de que se pretende eliminar a propriedade privada? Quem dá acesso à terra própria é defensor, não opositor do direito de domínio. Quer que o solo pertença a um maior número de pessoas e se não transforme em instrumento de opressão e privilégios de poucos. Se os que combatem a reforma agrária agissem sinceramente, teriam de proclamar que a proposição governamental apenas pretende, como expressamente o declara:

«Corrigir a estrutura agrária eliminando formas antieconômicas e anti sociais de propriedade e de uso da terra» (Artigo 2, inciso II) e não impugnar a plenitude de um direito que deseja estender a uma parcela maior do povo brasileiro.

A reforma encaminhada ao Congresso Nacional pelo Presidente João Goulart só por manifestar má-fé, poderia ter provocado a avalanche de exprobações e de ataques de que tem sido alvo.

Nada há, em seu contexto que possa intimidar aos agricultores ou que se oponha à propriedade familiar e à iniciativa privada.

Uma de suas disposições é a de que deverá ser dado «Incentivo ao desenvolvimento racional das emprêsas agropecuárias quando organizadas em bases técnicas e econômicas» (Artigo 3, inciso IV).

Todo o alarido, tôda a resistência, tôda intransigência da minoria audaciosa e atuante que utiliza os meios de divulgação e orienta as associações das classes dominantes nada mais é do que um inconfessável expediente para defender interêsses materiais que se não conciliam com a moral cristã porque egoísticos e desumanos.

Malgrado essa guerra sem quartel, é por demais evidente que a atual situação de desajustamento da vida rural não poderá ser mantida indefinidamente.

Queiram ou não os senhores da gleba, o país se recusa a deixar milhares de famílias na mais deprimente miséria, porque se não deseja reconhecer lhes um direito sacrossanto.

A própria igreja pela voz de seus mais ilustres prelados tomou posição de vanguarda contra a atitude negativista que está chocando a consciência nacional.

Os brasileiros que não têm terra são criaturas humanas, dignas de melhor sorte dentro das fronteiras de sua pátria.

E tão evidente o que afirmamos que ninguém nem fôrça alguma poderá deter a marcha da reforma.

Mas por isso mesmo que a solução se avizinha precisamos pensar detidamente sôbre ela.

Há um perigo maior que o de negar a reforma. É o de concedê-la acanhada e insuficiente.

A esta altura dos acontecimentos, todos os esforços devem ser envidados para uma conciliação entre os pontos de vista conflitantes.

Mas qualquer entendimento só poderá ser feito enquanto e na medida em que forem preservados os interêsses da nação.

Sem a emenda constitucional, a reforma agrária seria uma farsa porque não haveria meios para realizá-la...

Com uma emenda excessivamente zelosa na defesa da plenitude das garantias do domínio, da indenização e da correção da desvalorização da moeda, chegaríamos a um efeito semelhante. Uma insignificante fração das massas camponesas deslocadas e famintas poderia ser atendida e a solução não seria alcançada.

Não pode ser posta à margem a lição de Ortega Y Gasset:

«As pequenas reformas não servem absolutamente para nada. Pelo contrário, são daninhas porque destroem e desacreditam a idéia propagando a impressão de que tudo é inútil e que não há meio de melhorar os destinos humanos mediante o uso do alvedrio e da inteligência.»

A tensão social brasileira não cederá, antes ficará gravada se o houver uma solução deficiente que não elimine o mal estar existente.

Enquanto não modificarmos a estrutura agrária o desajustamento continuará mesmo que para salvarmos as aparências tenhamos erguido um templo de fórmulas jurídicas aprimoradas e brilhantes.

As artimanhas, os artifícios os embustes e o engôdo cedo são postos a nu pela dura realidade da fome da dor do desemprêgo e do desajustamento que imperam na vida rural brasileira. Um povo que se julga ludibriado é o mais severo dos juízes.

A hora é de madura reflexão mas, acima de tudo, da compreensão e da transigência dos poderosos. Só assim se conseguirá a solução adequada.

RAIO-X

Dr. Victor Côrtes

Exames radiológicos em residências

TOMOGRAFIAS

Diàriamente das 8 às 11 e das 14 às 17 horas

RUA ARAUJO PORTO ALEGRE, 70

9.° andar — Tel.: 22-5330

CRISE NA PM: DEZENAS DE SARGENTOS PRESOS

Série crise eclodiu na Polícia Militar da Guanabara, ontem, coroando dois dias de agitação de bastidores em que a atitude de oficiais de confiança do comandante geral, elaborando um nôvo quadro de oficiais especialistas que não agradou a subtenentes e sargentos, foi criticado em circular distribuída em todos os quartéis.

Em função disso, grande número de prisões foi realizada, principalmente entre os sargentos, sendo possível confirmar até as últimas horas da noite de ontem, que tal medida punitiva já havia sido tomada contra 15 sargentos, um subtenente e um tenente reformado, estando todos recolhidos aos quartéis do 3.° Batalhão de Infantaria e Regimento de Cavalaria da Rua Frei Caneca.

RECUA O GOVÊRNO ESTADUAL

Enquanto a situação se agrava sensivelmente, notícias transmitidas por fontes do Palácio Guanabara davam conta de que o sr. Carlos Lacerda, após conferenciar com os coronéis Édson Moura Freitas e Gustavo Borges, respectivamente comandant-geral da PM e secretário de Segurança, resolvera recuar dos seus objetivos de punição em massa.

Assim, estava sendo esperado para as primeiras horas da manhã um encontro de um representante do govêrno com o advogado Adalberto Teixeira Fernandes, que ingressou em juízo requerendo habeas corpus contra a medida. Na ocasião do encontro seria encontrada a fórmula capaz de libertar, ainda hoje, os detidos.

O advogado dos milicianos por seu turno, falando ao DIARIO CARIOCA, confirmou ter recorrido ao remédio legal e afirmou que a medida posta em prática pelo govêrno do Estado representou uma total violência.

MOTIVO E PRISÕES

O motivo alegado pelo sr. Carlos Lacerda para determinar as prisões foi a informação de que estava circulando um memorial nos Quartéis da Corporação, criticando uma comissão de oficiais nomeada pelo comando geral para elaborar um nôvo Quadro de oficiais especialistas que permite o acesso de sargentos ao oficiais. Assim, na justificação para as prisões foi alegado que os presos infringiram o artigo 94 do Regulamento, itens 2, 3, 25, 26 e 50. Por isso foram presos por 30 dias.

Além dos que foram recolhidos sob o mais rigoroso sigilo, estavam presos até às últimas horas da noite de ontem: tenente (reformado) Aristides Maximiliano; subtenente Inácio Pereira; sargentos José Belmondes de Sousa (presidente da Associação da Classe), Francisco Trajano Monteiro, Benedito Pedro da Silva, Wilson José Couto, Válter Paulino Braga, Joaquim Alves Pacheco, Gastão Corrêa, Benedito Catalano, Geraldo Barbosa Rizzo, Antônio Pereira da Rocha, Heitor Corrêa de Araújo, Sílvio Pereira da Silva, José Lima Pereira Filho, Carlos Filho, Carlos Xavier de Oliveira e Emanuel Amaro Nascimento.

Abastecimento do Rio: SUNAB apóia COCEA

Visando a uma nova política de abastecimento da Guanabara, deverá ser discutido, na próxima semana, os têrmos de um convênio entre a COCEA, SUNAB e COFAP. Foi o que ficou decidido, ontem, na reunião de que tomaram parte os diretores daqueles órgãos.

A Secretaria de Abastecimento informou, ontem ao DIARIO CARIOCA, que a Superintendência Nacional de Abastecimento deverá dar todo o apoio à Cooperativa Central de Abastecimento, a fim de regularizar o estado vigente do abastecimento da GB.

LEVANTAMENTO

Segundo ficou deliberado na reunião de ontem, entre os senhores Benedito Pio Silva, Alberto Vitor Magalhães Fonseca e José Pires, diretores da SUNAB, COFAP e COCEA, respectivamente, deverá ser feito, ainda esta semana e princípio da próxima, um levantamento dos defeitos técnicos do abastecimento da Guanabara.

Levantados êsses defeitos, aquêles diretores voltarão a se reunir na próxima semana, a fim de discutir os têrmos do acôrdo, com o que a SUNAB, órgão federal estará comprometido a ajudar o abastecimento da GB.

NOTA OFICIAL

O govêrno federal e o govêrno do Estado da Guanabara, distribuíram a seguinte nota: "Em encontro ontem (quinta-feira), na SUNAB, os senhores Benedito Pio da Silva, superintendente do órgão; Guilherme Borghoff, secretário de Economia da Guanabara; Alberto Vitor de Magalhães Fonseca, presidente da COFAP; José Carlos Pires, diretor da COCEA, e Elias Nachef diretor do Departamento de Abastecimento do Estado, encaminharam a solução para o estabelecimento de uma nova política de abastecimento da Guanabara.

"Essas autoridades discutirão, na próxima semana, os têrmos de um convênio, cuja redação está sendo ultimada na SUNAB. No encontro foram removidos alguns obstáculos de ordem técnico-administrativo, ficando desde logo acertado que as necessárias transferências de atribuições se fariam de modo a se evitar qualquer descontinuidade na programação até então desenvolvida pela COFAP. Na reunião — que transcorreu em clima de perfeito entendimento, sempre tendo em vista o interêsse da população carioca — a SUNAB se comprometeu a dar integral cooperação à COCEA, na eliminação de quaisquer empecilhos que possam perturbar o fiel cumprimento do convênio. Nesse sentido, já no decorrer da próxima semana, grupos de trabalho da COCEA se entrosarão com técnicos da SUNAB e da SOFAP, a fim de examinarem o sistema ainda vigente, para sua rápida adaptação à nova fase".

Termina hoje o prazo para as declarações de renda

A Divisão do Impôsto de Renda avisa que o prazo para entrega de declaração de renda das pessoas físicas termina hoje, dia 31.

Quanto à exigência do comprovante de entrega da declaração, só será feita para o pagamento ao funcionalismo referente ao mês de junho próximo.

Brizola ataca as negociações

Afirmando a existência de duas correntes que "se atropelam para servir aos interêsses" de emprêsas norte-americanas de serviços públicos, o sr. Leonel Brizola (PTB-GB) disse que essas duas alas uma liderada pelo sr. Carlos Lacerda e a outra pelo ministro San Tiago Dantas, "querem resolver o problema por meio de processos marginais da ordem jurídica brasileira porque o processo legal e correto é o da encampação, com tombamento físico contábil dos bens em desapropriação".

Tôda a oração do ex-governador gaúcho revestiu-se num libelo as negociações da compra da Companhia Telefônica Brasileira e da "Bond and Share" pelo govêrno.

Encontro da Família

O 'Movimento da Pós-Cruzada do Rosário em Família' fará realizar no Maracanãzinho, no domingo próximo, dia 2 de junho, às 16 horas, uma linda festa intitulada "Encontro em Família"

Todos os católicos e suas famílias estão sendo convidados para assistirem a tão significativo ato de fé cristã, que pelos preparativos e medidas já tomadas pelo 'Movimento da Pós-Cruzada" promete ser dos mais concorridos.

UEG empossou dois novos catedráticos

O prof. Haroldo Lisboa da Cunha, Magnífico Reitor da Universidade do Estado da Guanabara em solenidade que teve lugar, ontem, na sede da Reitoria, deu posse a dois novos catedráticos, por concurso, da UEG, o prof. Wilson Choeri, na cadeira de Estatística Geral e Aplicada e o professor Fausto Luís de Sousa Cunha, na cadeira de Geologia e Paleontologia ambas da Faculdade de Filosofia, Ciências e Letras.

O ato de posse contou com a presença de vários professôres e convidados. Após a leitura das respectivas atas, usou da palavra o Reitor da UEG dando as boas-vindas aos novos mestres que foram também alunos daquela Faculdade.

Falaram em seguida o vice-diretor da Faculdade de Ciências Econômicas, professor José Guimarães e o diretor da Faculdade de Filosofia, Ciências e Letras prof. Francisco Alcântara Gomes Filho. Encerrando a solenidade, os novos catedráticos agradeceram a homenagem que lhes era prestada.

Entre os presentes, encontravam-se o prof. Tarcísio Meireles Padilha vice-diretor da Faculdade de Filosofia Ciências e Letras, o prof. Nei Cidade Palmeiro e as professôras Maria da Conceição Miragaia Pitanga e Maria Edmée Jacques da Silva ambas catedráticas da Faculdade de Ciências Econômicas.

MINISTRO DA SAÚDE ENCERRARÁ CURSO DE MEDICINA NUCLEAR

O diretor do Centro de Medicina Nuclear e o presidente do Centro Acadêmico Osvaldo Cruz, de São Paulo, telegrafaram ao ministro Pinheiro Chagas, da Saúde cumprimentando-o pela destacada atuação na recente reunião da Organização Mundial de Saúde, em Genebra.

Os referidos órgãos reiteraram outrossim, o convite feito para que o ministro da Saúde compareça às festividades de encerramento do Curso de Medicina Nuclear patrocinado pelo Ministério da Saúde, bem como para inaugurar a exposição de pinturas e presidir ao banquete das 45 turmas da Faculdade de Medicina de São Paulo. O titular da Saúde será representado nessa solenidade, pelo dr. Cláudio Pena, chefe do Gabinete.

CONFEDERAÇÃO NACIONAL DA INDÚSTRIA

NOTA OFICIAL

A Diretoria Executiva da Confederação Nacional da Indústria tomando conhecimento de notícias veiculadas em jornais e em estações de rádio e televisão sôbre irregularidades que teriam ocorrido na Entidade, cumpre o dever de vir a público esclarecer o seguinte:

1.° — no dia 27 do corrente, em reunião do Conselho de Representantes, o Sr. 1.° Vice-Presidente apresentou denúncia sôbre atos que, a seu ver, caracterizavam procedimento irregular do Presidente da CNI;

2.° — conhecendo da denúncia e dos esclarecimentos na mesma ocasião prestados pelo Presidente, o Conselho de Representantes decidiu transmitir a matéria ao exame e deliberação da Diretoria Plena, órgão estatutàriamente incumbido de apreciá-la;

3.° — esta, reunindo-se no dia imediato, após exame exaustivo do assunto, tendo ouvido pràviamente o Conselho Fiscal e o Diretor do Departamento Jurídico, decidiu:

a) que todos os atos praticados pelo presidente, inclusive designação de representantes a reuniões internacionais, podiam ser ratificados pela Diretoria Plena, como efetivamente o foram pois que do ponto de vista de seu conteúdo, se apresentavam indenes a qualquer restrição ou reparo, pela sua correção;

b) que o Presidente agira com absoluta lisura ao fixar em novos níveis as diárias das viagens de praxe e necessárias dos delegados da indústria ao estrangeiro, para atender a compromissos internacionais, medida levada a efeito "ad referendum" da própria Diretoria Executiva, mediante prévia audiência e concordância do Sr. Diretor-Secretário e do Sr. Diretor-Tesoureiro, de vez que tais índices se afiguravam justos e razoáveis, já tendo sido adotados em outras gestões;

c) que, em conseqüência, devia ser arquivada a denúncia, porquanto, na espécie, simplesmente não se dera atendimento a dispositivos reguladores da competência dos órgãos da Entidade.

4.° — À exceção do Sr. Representante da Federação das Indústria de Minas Gerais, a decisão da Diretoria Plena foi unânime.

Rio de Janeiro, 30 de maio de 1963.

A DIRETORIA

A nossa opinião

Contrôle do câmbio

QUANDO a Superintendência da Moeda e do Crédito decidiu corrigir a taxa de câmbio, no chamado mercado livre, subindo o valor do dólar para 620 cruzeiros, levantou-se a grita de alguns, apontando a medida como tremendamente prejudicial ao desenvolvimento do país, pelo encarecimento das importações responsabilizando-a por nova elevação do custo de vida tachando-a inclusive de inflacionária. Está claro que viam êsses críticos apenas um dos lados do problema, olhando talvez sòmente do ângulo dos seus interêsses.

Para respondê-los e situar a questão, analisando-a nos seus diferentes aspectos, foi o ministro da Fazenda à televisão e mostrou a importância da medida para o incremento das nossas exportações ao tirar da condição de "gravosos" diversos produtos exportáveis que não alcançavam o mercado internacional com a taxa cambial anterior. Expôs então, com o seu conhecido didatismo a necessidade que se impunha de um reajuste da referida taxa aos níveis reais que a verdadeira desvalorização da nossa moeda obrigava, a menos que se quisesse reduzir a nossa receita de exportação e favorecer a importação através de um câmbio subsidiado, isto sim, de nítida ação inflacionária.

Idêntica providência acaba de ser tomada pelo govêrno do Uruguai segundo dão conta os despachos telegráficos, ao aprovar a desvalorização do "pêso" uruguaio em quase 50 por cento De 10,98 pesos, passou a moeda a valer 14,99 pesos por dólar. Do mesmo modo que a nossa Instrução 239 a providência do govêrno do país vizinho foi uma medida corretiva, destinada a favorecer a exportação dos seus produtos Para tanto tomou inclusive iniciativas complementares, alterando o sistema de ágios e depósitos prévios para importação estabelecendo verdadeiro "confisco cambial" na forma de retenção de cambiais nas exportações de lã sementes de girassol óleo de amendoim trigo e outros produtos.

A braços com problemas semelhantes aos do Brasil guardadas as devidas proporções o govêrno uruguaio — que, como se sabe, é um colegiado — não titubeou em tornar mais intensa sua intervenção no comércio exterior do seu país no sentido de sanar as distorções que se vinham acentuando Quando as circunstâncias desfavoráveis do comércio exterior, que são hoje uma lamentável constante na vida econômica dos países subdesenvolvidos promovem o desequilíbrio das suas balanças de pagamentos, acarretando deficits crescentes e promovendo o seu endividamento progressivo, não resta outra alternativa que o contrôle governamental do câmbio, tão drástico quanto se faça necessário, para reparar os danos antes que se façam irreversíveis.

Na situação atual, por que passam os países latino-americanos, a pregação do livre cambismo soa como uma estultícia ou como uma desfaçatez. Só podem fazê-la os nefelibatas, inteiramente divorciados da realidade, ou os que colocam acima de tudo os seus pequenos — embora às vêzes vultosos — interêsses pessoais.

A Rio-Bahia e as migrações

EM um decênio, cêrca de cinco milhões de nordestinos se deslocaram para o Centro e Sul do país. Através do rio São Francisco e de péssimas estradas, nada menos de quinhentos mil brasileiros se transferiram anualmente do Nordeste, para o Centro e Sul do Brasil. Êsse fluxo migratório ofereceu mão-de-obra não qualificada para a lavoura e a indústria na área econômicamente mais evoluída do território nacional.

A construção da Rio-Bahia vai exercer grande influência nas migrações internas. Parece fora de dúvida que facilitará o escoamento de imensas massas humanas de umas para outras regiões. Sabemos que as condições de clima e solo nordestinos não permitem manter sua população, que já supera a casa dos vinte milhões. Dêste modo, à vista da falta de base física e econômica para que aquêles nossos patrícios possam ter uma existência digna, a grande rodovia está destinada a cumprir alta missão de integração nacional. Por ela se intensificarão os deslocamentos populacionais, visando a atender aos anseios de bem-estar e desenvolvimento da coletividade brasileira.

Demonstração de fôrça

CERTAMENTE não passou despercebida aos observadores internos e externos da política brasileira a demonstração de fôrça dada pelo govêrno na votação do projeto de lei reajustando o funcionalismo. O artigo referente ao empréstimo compulsório, que foi destacado do texto da proposição, não era, nem poderia ser considerado assunto de fácil tráfego no plenário. Impopular do ônus — inclusive aos parlamentares — certamente não reunia as simpatias de ninguém, embora fôsse necessário a fim de aumentar os recursos do erário e impedir o agravamento da inflação. O Executivo apelou para as bancadas que o apóiam na Câmara. E por esmagadora maioria a medida foi aprovada, sem delongas, nem cavilações. O fato veio demonstrar que o presidente da República compôs politicamente o quadro do seu govêrno, dando-lhe a indispensável base parlamentar.

Prestigiado pela opinião pública amparado pelas classes armadas e contando com o Congresso, o sr. João Goulart poderá realizar sua administração, executando o plano que traçou. Sua posição é forte, exatamente porque se mantém fiel à legalidade e à democracia.

O que se diz

...QUE uma alta autoridade confidenciava ontem a amigos que deixaria o cargo se o presidente não retirasse duas palavras que lhe dissera em Brasília...

•

...QUE lhe perguntaram que palavras foram essas e êle esclareceu: "peça demissão"...

•

...QUE o brasileiro Paulo Gaio de Castro está difundindo com êxito o jôgo da peteca na Califórnia...

...QUE a COFAP pràticamente acabou ontem, quando transferiu ao govêrno da Guanabara suas atribuições na área estadual...

•

...QUE a firma francesa Mokalux lançou o café puro brasileiro no famoso "Arcade du Lido", de Paris...

•

...QUE a Charles Frank Publications acaba de organizar em Nova Iorque o Clube do Livro em Português...

•

...QUE na ponte das barcas colocaram cartaz com os seguintes dizeres: "Visite Niterói antes que acabe"...

•

...QUE as casas de jôgo do "bicho" no centro de Niterói estão sendo decoradas por técnicos de Copacabana...

Fotógrafos lançam "Miss Objetiva"

A Associação dos Repórteres Fotográficos do Rio de Janeiro lançará no dia 1.º de junho, às 14 horas, as bases do concurso "Miss Objetiva-1963". O acontecimento terá lugar na sede do Automóvel Clube do Brasil, onde será oferecido um coquetel aos convidados.

O carioca reclama

Ônibus elétrico — Estão sem ônibus elétricos os moradores do Catete, (Largo do Machado) e Laranjeiras, que lutam com grande dificuldade para arranjar condução. Grande asneira foi a retirada prematura dos bondes. Moradores pleiteiam a instalação de una nova linha de ônibus Largo do Machado-Praça Mauá.

Rua craterizada — Quando será asfaltada a Rua D. Gerardo importante via de acesso à Praça Mauá? Esta é a pergunta de milhares de motoristas que demandam a Zona Norte, via Cais do Pôrto.

Falta de sinal — Por falta de um sinal luminoso há sempre casos de atropelamentos no cruzamento da Rua Dois de Dezembro com Catete. Aí há grande movimento de carros e pedestres.

Rua Teófilo Otoni — O trecho entre a Rua Primeiro de Março e Avenida Rio Branco, todo esburacado, está pedindo imediatas providências das autoridades responsáveis

QUEIXAS E RECLAMAÇÕES TELEFS: 23-3239 e 23-5082.

Aliança para o Progresso entre críticas e defesas nos E.U.A.

WASHINGTON — Na medida em que avançam laboriosamente os trabalhos de expansão da "Aliança para o Progresso", que visa às indispensáveis reformas econômico-sociais de base no continente sul americano, surgem em número crescente, críticos que acusam o programa de inadequado aos fins que pretende.

Tanto na América do Sul como na do Norte, está tomando vulto a oposição à Aliança para o Progresso. Nos Estados Unidos, por exemplo, o senador John G. Tower republicano do Estado do Texas, acusou o programa de facilitar a implantação socialista e de ser um instrumento dos planos de conquista do comunismo.

ESQUEMA SOCIALISTA

«Estamos solenemente ajudando a União Soviética quando insistimos em que os países latinos desenvolvam esquemas socialistas...» disse Tower em recente discurso em Washington Prosseguindo declarou que «sob a Aliança para o Progresso, o govêrno estadunidense estabeleceu, como condição para que as nações latinas recebam assistência, que adotem planos eminentemente socialistas, que expropriem bens privados, que confisquem propriedades e que criem a competição oficial para a iniciativa privada»

As palavras de Tower causaram, de imediato inúmeros comentários que, na maioria das vêzes qualificaram o pronunciamento como resultado de seu desconhecimento a respeito dos fundamentos da Carta da Aliança, cuja finalidade precípua é, justamente, a de neutralizar o perigo do comunismo no continente sul-americano

RESPOSTA DA OEA

A Organização dos Estados Americanos formulou também uma resposta oficial ao discurso do legislador através do seu secretário geral José A. Mora, anunciando a criação da Fundação Panamericana de Desenvolvimento S.A.

A organização estará incumbida de facilitar a participação de organizações privadas e de pessoas físicas nos projetos da Aliança para o Progresso A associação terá sua sede na União Panamericana, onde estudará todos os projetos de participação pública e particular, nacional ou internacional, na América Latina.

A Fundação Panamericana de Desenvolvimento S.A. pretende abrir o caminho que permita o cumprimento da Carta de Punta Del Este na sua parte que diz «que um programa sócio-econômico para a área latina só pode ser realizado mediante a colaboração de tôdas partes em todo o continente americano»

O RELATÓRIO CLAY

As demais críticas geralmente lançadas à Aliança para o Progresso se concentram em tôrno da insuficiência de fundos para a realização dos projetos nos países beneficiados. Entretanto, os mais recentes levantamentos nos Estados Unidos sôbre os investimentos do programa indicam que as aplicações de recursos norte-americanos não estão sendo correspondidas na maioria dos casos, com aplicações de capitais nacionais nos países beneficiados. Esta complementação é um dos acôrdos fundamentais entre as nações participantes da Aliança para o Progresso.

No conhecido relatório do general Lucius Clay ao presidente John Kennedy contendo orientações sôbre a política de ajuda externa dos Estados Unidos foi incluída a seguinte conclusão sôbre a Aliança «Os Estados Unidos devem ser mais exigentes quanto à integração de recursos nacionais nos países beneficiados e quanto a execução das reformas de base Encabeçando tais providências devem estar a estabilidade monetária, equilíbrio orçamentário, atualização dos sistemas de arrecadação de impostos para o aumento das disponibilidades publicas, melhor distribuição da carga tributária e providências para a melhor utilização das terras, com melhores salários para as classes trabalhadoras A assistência da Aliança deve concentrar-se, especialmente entre os países que estejam cumprindo mais fielmente os princípios estabelecidos pela Carta de Punta Del Este. (FNS-DC)

O DIARIO CARIOCA há 30 anos

31 de maio de 1933

- *O advogado Aprigio dos Anjos apresentava, ao juiz da 5ª Vara, as razões de defesa no processo que o sr. Nélson Muniz movia contra o jornalista J. E. de Macedo Soares por sua suposta injúria.*
- *A Casa Branca desmentia os boatos de que o govêrno americano estivesse entabulando negociações para o pagamento parcelado das dívidas de guerra*
- *Comerciantes de tôda a França cerravam as suas portas, em sinal de protesto contra as novas taxas fiscais.*
- *O Chefe do Govêrno Provisório permitia a volta de vários exilados políticos, entre êles o tenente Agildo Barata*
- *Morria em São Paulo, o jurista Antônio Januário Pinto Ferraz, catedrático da Faculdade de Direito e ex-diretor da referida Academia.*
- *Uma tragédia abalava a sociedade carioca: o advogado Sérgio Cartier, na residência do capitalista Gervásio Seabra, atirava contra êste à queima roupa, suicidando-se em seguida, com um tiro na cabeça.*
- *Estava sendo muito comentada a notícia vinda de Blumenau: um professor daquela cidade proibira os alunos de falarem no idioma nacional, só admitindo a língua alemã.*
- *Eram iniciados, com a presença do ministro da Viação, sr. José Américo, os trabalhos da construção da Rodovia Rio-Bahia.*

EFEMÉRIDES

1842 — Nasce, no Estado do Rio, o engenheiro Conrado Jacob Niemayer, construtor da Avenida Niemayer.
1927 — Morre, em São Paulo o pintor Benedito Calixto.
1941 — Morre, no Rio de Janeiro, o pintor Rodolfo Amoedo.

NERVOSO?

O calor do Rio o deixa irritado? Não hesite! Vá passar algum tempo na

Clínica de Repouso Sta. Helena

onde V. Sa. terá um ambiente familiar e tranqüilo excelente passadio e acomodações confortáveis a baixo custo. Anote o enderêço: RUA DOS EXPEDICIONARIOS n.º 144, BINGEN — PETROPOLIS

Informações com Da. Zélia ou com o médico residente. Dr. Abílio pelo telefone: Petrópolis 4561

Direção técnica: Profs. Maurício de Medeiros, Eurico Sampaio e Paulo Hervê

Britânicos estão sedendo à Somália

CLIFFORD SELBY

MOSADISCIO (República da Somália) — A Somália, apesar de ser uma nação quase desconhecida, está conseguindo uma vitória diplomática sôbre a Grã-Bretanha. Vitória que, para muitas nações africanas, é considerada como «torcida do rabo do leão britânico.» O pequeno país procura adicionar ao seu território parte do Noroeste de Quênia, área de importância estratégica para os inglêses.

A fim de evitar um choque com a Somália, o govêrno britânico já considera a possibilidade de retirar seu embaixador e todos os representantes diplomáticos da área, passando os interêsses inglêses a serem representados pelos Estados Unidos. A Somália é, no entanto, o ponto obrigatório de passagem para Aden e Nairobi, onde os britânicos mantêm consideráveis fôrças militares.

REIVINDICAÇÃO DA SOMALIA

O govêrno Somali exigiu a anexação do Noroeste de Quênia porque quase tôda a população local tem identidade com Somália e demonstra firme interêsse em pertencer à nova República, criada em 1961. A reivindicação foi motivo de intensos debates entre as próprias autoridades de Mogadiscio que se dividiram entre os que achavam que a anexação deveria ser tentada a qualquer custo e os que não desejavam abrir mão da subvenção anual de US$ 4.000.000 que os britânicos concediam hàbitualmente ao nôvo Estado.

A posição inglêsa de vir a abrir mão dessa zona sem maior discussão ainda está causando surprêsa em muitos países. Entretanto, o govêrno de Sua Majestade explica a atitude declarando que não há necessidade de iniciar um litígio com a nova nação africana especialmente porque os somalis que vivem naquela região de Quênia provocariam demasiadas complicações para êles, sem qualquer compensação por tais problemas. A questão não está, todavia, definitivamente solucionada porque os britânicos ainda têm algumas reivindicações.

EXIGENCIAS

Além das concessões britânicas, o primeiro-ministro da Somália, Abdi Rashid Shermarke, quer ainda a saída da possante estação de rádio que os inglêses mantêm em Berbera para retransmitir o "Serviço Árabe" da British Broadcasting Corporation". Esse programa se destina a todo o Oriente Médio e tem por finalidade responder à propaganda que Nasser transmite do Cairo contra a Grã-Bretanha.

A maior oposição para os planos somalis acha-se, na verdade, dentro de Quênia, onde os partidos Kanu e Kadu exigem que nem um centímetro do território seja cedido à Somália. Essa posição ajudou em grande parte a Duncan Sandys, ministro de Assuntos Coloniais da Inglaterra, a rejeitar tôdas as reivindicações da Somália, por ocasião de sua visita a Quênia. Sandys, por outro lado, ofereceu uma outra região em troca do Distrito da Fronteira do Norte de Quênia, a fim de que as duas nações pudessem chegar a um acôrdo.

Abdi Rashid Shermarke, entretanto, demonstra-se predisposto a não aceitar a contra-oferta porque acha que a rejeição britânica para as suas pretensões foi articulada por velho inimigo, o imperador Hailé Selassié.

Torna-se evidente, entretanto, que o govêrno de Sua Majestade não pretenda continuar lutando pelos territórios ambicionados pela Somália, apesar de saber que poderiam cair sob o contrôle indireto da União Soviética desde o momento em que saiam da jurisdição britânica Mas a previsão geral entre os Estados africanos é de que a Somália obterá metade do que exige. (FNS-DC)

IPASE — HSE

(CONCORRÊNCIA N.º 19-63)

Chama-se a atenção dos interessados para o Edital de Concorrência Pública n.º 19/63, para FORNECIMENTO DE ALBUMINA HUMANA, publicado no Diário Oficial do Estado da Guanabara, do dia 14-5-63, à página 11 357, a realizar-se no dia 4-6-63, às 12 horas no Serviço de Material.

SERVIÇO DE MATERIAL.
HÉLIO CARVALHO
Chefe

AUTO VIAÇÃO SANTO ANTÔNIO

OFERECE-LHE BOAS VIAGENS PARA CAMPOS

HORÁRIO:

Rio-Campos: 05,00; 07,00; 08,00; 10,00; 13,00; 16,00; 21,00 e 23,00.
Niterói-Campos: 06,00; 09,00; 11,00; 12,00; 14,00; 18,00; 22,00 e 24,00.

CONFÔRTO, SEGURANÇA E RAPIDEZ

SINDICATO NACIONAL DOS FOGUISTAS DA MARINHA MERCANTE

Rua Senador Pompeu, 125

EDITAL DE CONVOCAÇÃO

Ficam convidados todos os associados quites e munidos de suas carteiras sociais em pleno gôzo de seus direitos sociais à comparecerem à Assembléia Geral Ordinária a realizar-se hoje, sexta-feira, às 17,00 ou 18,00 horas, em 1.ª ou 2.ª convocação, com a seguinte

ORDEM-DO-DIA:

a) Leitura, discussão e aprovação da Ata da Assembléia anterior;
b) Leitura, discussão e aprovação das contas dos meses de fevereiro e março;
c) Indicação pelo Plenário de dois associados, para junto ao Conselho Fiscal, examinarem as contas do mês de abril;
d) Dar conhecimento à classe do aumento dos servidores civis da União e Militares e o nôvo acôrdo Salarial e Contrato Coletivo de Trabalho a ser assinado com os armadores;
e) Solicitação à Classe para aprovação da compra de uma casa para Sede da Delegacia de Santos
f) Assuntos Gerais.

Companheiros: No Sindicato encontrareis dentro da Lei e da Ordem a defesa de vossos direitos.

Rio de Janeiro, Estado da Guanabara, 31 de maio de 1963.

a) JOÃO SOARES DE ALMEIDA — Diretor-Secretário.

Banco Auxiliar da Produção S. A.

ASSEMBLÉIA GERAL EXTRAORDINÁRIA

PRIMEIRA CONVOCAÇÃO

São convidados os senhores acionistas do Banco Auxiliar da Produção S. A. a se reunirem em Assembléia Geral Extraordinária, na sede social, situada na travessa do Ouvidor, 12, nesta cidade, às 12 horas, do dia 24 de junho de 1963, a fim de tomarem conhecimento e deliberarem sôbre uma proposta da Diretoria, com parecer favorável do Conselho Fiscal, para elevação do capital social de Cr$ 10.000.000,00 (dez milhões de cruzeiros) para .... Cr$ 30.000.000,00 (trinta milhões de cruzeiros), respectiva alteração de seus estatutos e tudo mais que interesse aos objetivos da presente convocação.

Rio de Janeiro, 28 de maio de 1963.

Corintho de Arruda Falcão
Diretor-Presidente

Horácio Cícero Marins Saldanha
Diretor-Superintendente

Godofredo Freire
Diretor-Gerente

DIARIO CARIOCA

Fundado em 17 de julho de 1928

Propriedade da S. A. DIARIO CARIOCA

Sede Av. Rio Branco 25 Sobreloja

Diretor Presidente: DANTON JOBIM

Diretor Tesoureiro: ULYSSES MARINHO

Diretor Comercial: ZELIO VALVERDE

Presidência	43-6462
Gerência	43-3014
Secretaria	43-5559
Chefia de Redação	43-5574
Chefia de Informações	43-1931
Administração 23-4437 e	23-4041
Publicidade	23-4435
Revisão	43-1931
Esporte	23-4474
Polícia 23-3239 e	25-4082
Circulação	23-4062
Oficinas	43-5616

•

Brasília Redação de DC-BRASILIA Av W-3 Quadra 4 — Sobreloja — Tel 2-6884 Plano Piloto

São Paulo Barão de Itapetininga [illegible] andar grupo [illegible] — Telefones 42-5841 — 35-6280

Belo Horizonte Avenida Afonso Pena 774 [illegible] andar sala 408 — telefone 4-8844

Niterói Av. Amaral Peixoto 66 sala 511 telefones 6-7894 2-2844

Pôrto Alegre Rua Caldas Junior 124 [illegible] andar sala [illegible] — Tel. 8771

•

ASSINATURAS

Semestral	Cr$	[illegible]
Anual	Cr$	[illegible]
Outros países:		
Semestral	Cr$	[illegible]
Preço do exemplar:		
Dias úteis	Cr$	15,00
Domingos	Cr$	20,00

Carta do Leitor

Estado vai construir mais duas escolas

O DIRETOR do Departamento de Educação Primária prof. Antônio Carlos do Amaral Azevedo, informou ao DC, em resposta às notas publicadas a 8 e 21 de maio, que a programação das novas construções escolares para 1963 já haviam incluído duas novas unidades, exatamente nos locais apontados por êste jornal.

Ficam, assim, atendidas as reclamações dos nossos leitores residentes no Conjunto do IAPC de Água Grande e do Bairro de Aguiar Tôrres (Inhoaíba), sendo que, informa ainda o prof. Antônio Carlos, no IAPC será construído um prédio escolar com 14 salas e no Bairro do Aguiar Tôrres um de cinco salas.

ENGODO PARA ATRAIR O PUBLICO

Nossa leitora Maria Amália Cruz Lima protesta indignada contra o sistema de cobrar impostos na Guanabara, afirmando em carta enviada à redação que a administração do sr. Carlos Lacerda aumentou barbaramente as taxas para dar água ao guanabarino mas não deu coisa nenhuma e, ainda por cima, na papeleta da cobrança há um aviso que é um autêntico engôdo da opinião pública: quem pagar antes do prazo tem direito a um desconto de 10 por cento.

Mas, na verdade, escreve a leitora, o que se vê é que os avisos chegam em cima da hora de pagar (e assim nem todos têm tempo para arranjar um montão de dinheiro) ou, então, chega depois de vencido o prazo.

Aí então, frisa a leitora, o contribuinte vai pagar uma multa sem ter a menor culpa.

"É por isso, conclui a leitora, que não votarei para presidente no sr. Lacerda, pois já sei que, se eleito, governará através de impostos escorchantes".

PARTICIPE OUTRA VEZ DE UMA GRANDE DEMONSTRAÇÃO DE FÉ:

MARACANÃZINHO

★

DIA 2 DE JUNHO

★

16 HORAS

O ENCONTRO DA FAMÍLIA

Nova e magnífica concentração do povo carioca está marcada para o dia 2 de junho no Maracanãzinho — O Encontro da Família.

Grupos orfeônicos, bandas de música, desfile escolar, e a mensagem do Padre Peyton pela união da família.

Vá ao Maracanãzinho. Leve os seus filhos. Convide os seus amigos.

A FAMÍLIA QUE REZA UNIDA PERMANECE UNIDA!

Governador não explica uso de milhões

Enaldo nomeia outro presidente na SURSAN

O sr. Enaldo Cravo Peixoto, presidente da SURSAN, acaba de nomear um presidente interino para aquela autarquia. Círculos chegados ao govêrno carioca afirmam que tal medida foi tomada a fim de que o nôvo dirigente pudesse assinar determinado contrato onde uma firma particular é autorizada a realizar novas obras e modificações na parte elétrica do Túnel Catumbi-Laranjeiras, as quais, de acôrdo com o têrmo aditivo n.º 472, vão onerar o custo da referida construção em milhões de cruzeiros.

O presidente interino da SURSAN, já contratado, é o sr. Válter Pinto Costa que, exercendo suas novas funções simultâneamente com o engenheiro Cravo Peixoto — que permaneceu em exercício — deu consentimento, à firma construtora a fornecer nova relação de materiais, além dos constantes no contrato primitivo.

São os seguintes, os equipamentos a serem comprados pela SURSAN: um transformador de 300 KVA, no valor de 1 milhão e 600 mil cruzeiros; unidade de baixa tensão de Subestação de Laranjeiras e painéis de equipamento para serviços auxiliares de emergência, no valor de 3 milhões e 100 mil cruzeiros; transformador de 500 KVA, no valor de 2 milhões e 400 mil cruzeiros; unidade de baixa tensão na estação de Catumbi, no valor de 3 milhões e 500 mil cruzeiros; além de numerosos outros fornecimentos. (Diário oficial, de 28 do corrente, página 12.104).

Nomeações assinadas ontem por CL

O governador Carlos Lacerda assinou ontem as seguintes nomeações para funções gratificadas ("Diário Oficial" de 28, página 12090). Marília Couto Lima Barros para a função gratificada de diretora de escola; Luís Alvão de Azevedo para a função gratificada de fiscal de barreiras; Nílton Able, para diretor de Divisão de Fiscalização de Serviços Concedidos, em vaga criada pela Lei 263, de 24 de novembro de 1962

Lacerda vai a Vitória

O governador Carlos Lacerda viajará sábado a Vitória, a fim de receber o título de "Personalidade Nacional de 62", conferido por entidades do Espírito Santo.

A solenidade de entrega do diploma se realizará às 23 horas, no Clube Vitória. Seu regresso à Guanabara está previsto para domingo.

Cardeal abençoa

Sua Eminência, Cardeal D. Jaime de Barros Câmara, após dar conhecimento da sua "38ª Carta Pastoral" aos que compareceram à sua "sala de Trono" no Palácio São Joaquim, no momento em que concedia a sua bênção a uma das pessoas presentes

Cardeal divulga sua 38a. Carta Pastoral

Realizou-se ontem na "sala do trono" do Palácio São Joaquim, a cerimônia da entrega da 38ª Carta Pastoral de D. Jaime de Barros Câmara, Cardeal-Arcebispo do Rio de Janeiro, aos reverendos metropolitanos, sacerdotes diocesanos, capelães militares, seminaristas, representantes de comunidades religiosas e demais pessoas presentes.

A Carta Pastoral, então distribuída, faz referência à Pontifícia Universidade Católica, que Sua Eminência classifica como "filha desejada dos católicos e da Igreja", e ainda um breve relato do seu surgimento, especificando sua finalidade e revelando os serviços já prestados pela mesma à elevação e manutenção do bom nível técnico da educação e instrução no Brasil.

CAMPANHA PRO-PUC

Na mesma ocasião, depois da saudação que se fêz a Sua Eminência e após ter o mesmo concedido sua bênção aos presentes, foi anunciado pelo presidente do Conselho de Curadores da PUC o lançamento de campanha financeira em prol daquela Universidade, encabeçada pelos membros da Associação dos Amigos e Benfeitores que conta entre êles com os srs. Antônio Gallotti, Alberto Sampaio, Carlos Alberto Del Castilho, Lucas Lopes e outros.
e outros

Afirmou o presidente dos Curadores que o movimento está sendo estruturado pela emprêsa de Propaganda M-Cann-Erickson e conta já com o apoio de diversos jornais desta cidade, conforme promessa de colaboração feita por seus diretores.

PRIMEIRO DONATIVO

Ao término da reunião, em que estiveram presentes, além do reverendo padre reitor da PUC, o seu vice-reitor e, ainda, o presidente da emprêsa que se encarregará da organização da campanha, foram apresentados os cartazes que serão utilizados e feita a preleção da programação que será divulgada pelo rádio, televisão e imprensa. Por fim, para coroar o início da campanha, o sr. Israel Klabin ofereceu um donativo de Cr$ 4 milhões.

Gama: "CL sem autoridade moral para fazer acusação"

"Se o sr. Carlos Lacerda quer ter autoridade moral para criticar o govêrno federal com relação ao emprêgo dos dinheiros públicos, precisa, antes, se voltar para sua própria gestão, onde se sacrificam, diàriamente, os mais comezinhos princípios de moral administrativa", declarou o deputado Gama Filho, em discurso de ontem, no qual abordou as contas do governador, recentemente apreciadas pelo Tribunal de Contas.

"Isto porque, até aqui, prosseguiu o deputado, o sr. Carlos Lacerda não ofereceu elementos para provar que houve lisura no emprêgo de milhões de cruzeiros de dinheiros públicos sob sua guarda, como a verba de 900 milhões arrecadada pela Loteria do Estado, os cinco por cento recebidos do Jóquei Clube, pelo Grande Prêmio, além das verbas do Teatro Municipal, Jardim Zoológico e outras."

O RELATÓRIO

O deputado Gama Filho falou do relatório do ministro Lira Filho sôbre as contas do govêrno carioca. Aludiu ao fato do sr. Carlos Lacerda, no ofício com que remeteu as mesmas contas à apreciação da Assembléia, ter escrito que o referido ministro fizera restrições aos dados apresentados porque tivera, no atual govêrno, "interêsses afetivos" contrariados. Imediatamente o ministro enviou carta ao chefe do Executivo carioca, pedindo que lhe avivasse a memória, fornecendo maiores detalhes sôbre tais "interêsses afetivos" contrariados. Foi-lhe devolvida simplesmente, a carta, sem nada acrescentar das informações esperadas, alegando, apenas, que o sr. Lira Filho estava tão "pressuroso em se defender, como em fazer sub-literatura".

PRAZOS E DEFICITS

No ofício, o governador da Guanabara faz alusão ao tempo gasto pelo Tribunal para apreciar as contas. O sr. Lira Filho informou que o Tribunal fôra obrigado a apreciá-las em tempo recorde porque estas tinham sido enviadas com atraso. A seguir, o deputado Gama Filho esclareceu que, se o deficit foi grandemente reduzido, o fato não lhe credita nenhum mérito, pois com a brutal majoração de impostos que houve em seu govêrno, a arrecadação teria que aumentar e o deficit baixar.

DISCURSOS DOS SARGENTOS

Estrearam na tribuna os sargentos recentemente empossados, deputados Sena Pires e Antônio Tomás Ambos externaram quase que os mesmos pontos-de-vista. Disseram que os sargentos brasileiros não desejam nada para si mas sim "para atender aos milhões de brasileiros aos quais tudo tem sido negado". Protestaram contra a afirmação do ministro da Guerra, de que "a classe teria sido envolvida". Isso não apresenta a verdade, salientaram. Afirmaram-se pelo respeito à Constituição, pelas reformas de base indispensáveis ao bem-estar do país, inclusive com a reforma da Constituição. Estas virão, cabendo aos legisladores efetivá-las dentro dos preceitos constitucionais

B.O.M. tem nova sede na cidade

O Banco de Operações Mercantis inaugura, hoje, às 17 horas, as novas instalações de sua sede-matriz, situada na Rua da Assembléia 85, com uma solenidade, durante a qual será dada a tradicional bênção da Igreja Católica ao nôvo estabelecimento.

A esta comemoração estarão presentes, além de tôda a direção do Banco e inúmeros funcionários, os governadores de diversos Estados, vários ministros, os diretores do Banco do Brasil e do Banco Nacional de Desenvolvimento econômico, parlamentares industriais, comerciantes e líderes das classes produtoras.

Flávio Cavalcanti vai ser repudiado: falso 'barnabé'

A União Nacional dos Servidores Públicos, prosseguindo na sua campanha de moralização do Serviço Público, conforme ficou deliberado no último conclave da classe, deverá lançar o seu repúdio contra todos os falsos «barnabés» existentes nos órgãos públicos. Sabe-se que o produtor Flávio Cavalcânti será um dos apontados por aquela entidade máxima dos servidores, de vez que, como funcionário da Alfândega, à rigor não trabalha há vários anos.

O produtor de televisão Flávio Cavalcanti se tornou alvo de várias queixas de seus próprios colegas do serviço público, apontado como um funcionário amparado por políticos que lhe facilitam posições vantajosas e licenças remuneradas, sem merecimento. Atualmente, Flávio Cavalcânti encontra-se à disposição da Presidência da República, percebendo, aproximadamente, ... Cr$ 200 mil; maneira de continuar ganhando bem e permanentemente afastado daquele órgão autárquico.

«MORALIZADOR»

Definindo a situação privilegiada do sr. Flávio Cavalcanti dentro do Serviço Público, a União Nacional dos Servidores Públicos através do seu diretor, sr. Léo Rodrigues de Almeida, adiantou que, atualmente, os órgãos públicos estão se transformando em "verdadeiros currais eleitorais o que nos faz estranhar que aquêle produtor esteja metido num dêles".

— Inegàvelmente o sr. Flávio Cavalcânti é um bom cabo-eleitoral, pois através de seu programa "Noite de Gala" e outros de grande audiência, consegue penetrar, com sua "pregação" nas casas dos telespectadores" — asseverou.

"DEFENSOR" DA CAMPANHA

Sabe-se ainda que o produtor Flávio Cavalcanti se disse um dos maiores defensores da campanha pela moralização do Serviço Público, quando a UNSP lançou, há algum tempo atrás, o seu repúdio às nomeações ilegais que, na época, eram feitas em maior quantidade.

— Vergonhosamente o vemos desmascarado, agora, quando seus próprios colegas da repartição se batem contra os privilégios que êle encontra na Alfândega" — disse.

INGRESSO NO S. P.

O sr. Flávio Cavalcanti defendia moralização do ingresso do Serviço Público, através do seu programa na televisão, enquanto que êle próprio ingressara na Alfândega sem concurso, uma vez que, desde 1948 o DASP deixou de exigir provas de seleção para o cargo de tesoureiro. Para aquêle produtor de televisão foi um grande negócio deixar o Banco do Brasil (pediu demissão) para se tornar tesoureiro da Alfândega.

CONDIÇÃO MORAL

Lamentou, por fim, o diretor da União Nacional dos Servidores Públicos, "que, visando o sensacionalismo, o sr. Flávio Cavalcanti, sem condições morais, fôsse um dos "defensores" de uma campanha tão sincera quanto aquela encetada pelo funcionalismo".

— "Servidores como o sr. Flávio Cavalcanti e outros cartões que existem no Serviço Público, serão, sempre, repelidos pela UNSP" — concluiu.

Nôvo sino

Um dos cinco novos sinos da Matriz da Glória movido a eletricidade que será inaugurado hoje durante a coroação de Nossa Senhora

Matriz da Glória tem sinos elétricos: festa

Com a inauguração de cinco novos sinos, movidos a eletricidade, a coroação de Nossa Senhora à Matriz da Glória, no Largo do Machado fará hoje, às 20,30 horas suas despedidas do mês de maio.

Constará da solenidade a representação da peça sacra, O Anjo da Mãe Século XX que é um diálogo entre o Sol, a Lua e as Estrêlas apresentando Nossa Senhora como a rainha do século atual. A peça é de autoria de Dom Marcos Barbosa e Osvaldo Neiva.

SINOS E IGREJA

A inauguração dos sinos é um dos fatos mais importantes para a Matriz da Glória uma vez que irão substituir os antigos que funcionavam desde a construção do templo, que foi erguido no Largo do Machado em 1842 em determinação expedida por D. Pedro II.

Outro fato característico é a novidade de sistema empregado: são movidos eletrônicamente da sacristia, [illegible] assim o trabalho dos empregados da Igreja. A utilização dêste método é pela primeira vez usado no Rio de Janeiro.

MÃO-DE-OBRA

Sòmente as instalações dos sinos na tôrre da Igreja e do sistema eletrônico custaram .... Cr$ 1.350.000,00 e foi feita pela única firma brasileira, especializada no assunto: A Estêvam e Irmão de São Paulo.

Os cinco sinos que são feitos do mesmo bronze dos três antigos, foram fundidos em São Paulo tendo o mais pesado 800 quilos e o menor 390 e são movimentados por cinco motores com a fôrça total de quatro cavalos e um têrço.

O primeiro teste do carrilhão foi feito às 17,30 horas de ontem, o que chamou a atenção de todos os moradores vizinhos, pela potência de som apresentada: pode ser ouvido até da Rua Pinheiro Machado.

Os sinos foram batisados com os seguintes nomes: Sagrado Coração de Jesus"; "Nossa Senhora da Glória"; "Nossa Senhora da Conceição"; "Nossa Senhora das Dôres"; e "São José".

Aízita é fôrça no "Miss B"

Aízita mostra o sorriso: na passarela vai mostrar mais, com esperança de ganhar

Alta esguia e "certinha" Aízita Nascimento — representante, dêste ano, da beleza morena do Clube Renascença tem tantas qualidades quanto suas antecessoras Dirce Machado e Carmem Lúcia. Estêve ontem em visita à nossa redação acompanhada do presidente de seu clube sr. Oscar Assis e sra., quando afirmou ter esperanças de levantar o título "Miss GB-63".

Aízita que além de "Miss" é dedicada enfermeira, considera o concurso "Miss Brasil" uma forte fonte de aproximação entre clubes e Estados, o que "sem dúvida serve à principal beleza da natureza humana: a comunicação entre as pessoas" afirma. "Miss" Renascença é o primeiro título de Aízita que até agora só tinha um objetivo formar-se em enfermagem o que conseguiu na Escola Ana Néri um dia antes de se tornar representante da beleza de seu clube.

POLÍTICA NÃO

Sem se preocupar muito com as manobras políticas da esquerda e da direita "Miss" Renascença afirmou apoiar os dois lados em suas ações positivas "pois o que interessa mesmo é o progresso do país e não a luta de grupos que a nenhum bom resultado conduz".

Concluindo, Aízita Nascimento afirmou que para enfrentar a passarela do Maracanãzinho, não está freqüentando qualquer curso: recebe apenas instruções da sra. Diná Duarte, espôsa do sr. Nilo Duarte, diretor social do Renascença que é "doutora em elegância e desfiles".

MEDIDAS

São as seguintes as medidas que Aízita Nascimento apresentará à Comissão Julgadora no dia 15 de junho: 1,67 de altura, 96 cm de busto e quadris, 58 de cintura, [illegible] 21 de tornozelo e 58 quilos

Enfermeiras elegem nova diretoria

Será realizada, hoje, a eleição da nova diretoria da Associação Brasileira de Enfermagem. Das 8 às 18 horas, os funcionários associados àquela entidade deverão eleger a nova vice-presidente, secretária e tesoureira, uma vez que será mantida no cargo de presidente a sra. Clarice de La Tôrre Ferrarini.

A direção da Associação solicita o comparecimento de todos os associados, a fim de que que possa ser levado a efeito aquêle pleito. São concorrentes à vice-presidência as sras. Soralice Regina Aires e Maria Virgínia Vieira Pinheio; à secretaria, as sras. Irmã Dulce Gabriela Nogueira e Maria Coares de França; à tesouraria as sras. Irmã Maria Teresa Notarlicola e Leônia Aborges.

Recordação

Aspecto das solenidades, ontem, no Monumento dos Pracinhas em comemoração ao "Dia da Recordação", patrocinado pela Embaixada Americana e Sociedade Americana do Rio de Janeiro

Salazar: "Não ganhei milhão"

Recebemos, ontem, do secretário de Justiça do Estado, sr. Alcino Salazar, a seguinte carta:

"Senhor Diretor do DIÁRIO CARIOCA — A edição de ontem, 28, dêsse matutino publicou sob o título "Lacerda paga milhão a Salazar", a notícia de que foi aberto um crédito de Cr$ 1.500.000,00, por decreto do governador para "atender a pagamento de honorários de advogados e despesas efetuadas na defesa de interêsses da Assembléia Legislativa perante o Poder Judiciário em Brasília". E acrescenta que fui eu o advogado em causa. Nesta última parte a notícia é falsa e evidentemente tendenciosa. Nada tenho com o assunto. O crédito

(Conclui na 9ª página)

"Memorial Day"

Pracinha americano recebeu flôres ontem

Sob o patrocínio da Embaixada americana e da Sociedade Americana do Rio de Janeiro realizou-se, ontem, às 11 horas, no Monumento aos Mortos na Segunda Guerra Mundial, a solenidade do «Memorial Day (Dia da Recordação) em honra aos pracinhas americanos tombados naquele conflito mundial. O embaixador Gordon e o coronel-capelão Alberto da Costa Reis levantaram preces aos homenageados.

As honras começaram com o embaixador Lincoln Gordon passando em revista o contingente de pára-quedistas, que formou em frente ao Monumento. Depois, o diplomata foi recebido por autoridades brasileiras e americanas, entre elas o marechal Mascarenhas de Morais, general Floriano da Silva Machado, secretário do Ministério da Guerra, almirante Colestock (da Marinha dos EUA). O diplomata colocou uma coroa, com feitio da Bandeira Americana, no pedestral do Monumento.

PAZ DURADOURA

No programa das festividades, distribuído pela Embaixada Americana constava uma mensagem do presidente Kennedy, ressaltando a importância do Dia dos Mortos de Guerra, "como um ensejo propício ao povo norte-americano para meditar e lembrar-se de que nessa Nação tem sobrevivido a crises sucessivas que submeteram a duras provas a alma do povo".

Noutro trecho proclama a mensagem do presidente dos EUA "uma paz duradoura, rogando a todos os cidadãos que nesse dia invoquem as bênçãos de Deus pelos que morreram em defesa da pátria e rezem por um mundo onde reinem a paz e a justiça".

PROGRAMA

Altas autoridades militares americanas e brasileiras e da comunidade dos dois países assistiram às solenidades do "Dia da Recordação". O senhor Phillips, presidente da Sociedade Americana do Rio de Janeiro chegou ao local com o embaixador Gordon, onde já os estavam esperando os coronéis Greiner e Hill (da Fôrça Aérea e do Exército americanos) e o tenente-coronel Fairfield (do Corpo de Fuzileiros dos EUA).

Juntamente com os oficiais brasileiros e outras autoridades, o embaixador americano deu início à solenidade, que terminou com a execução pela Banda do Núcleo de Pára-quedistas do hino "Deus Salve a América", cantado por todos os presentes.

Do programa constaram ainda a execução do refrão do Monumento e dos hinos nacionais, brasileiro e americano. Os militares e civis americanos que ainda não conheciam o monumento de perto fizeram várias perguntas ao coronel responsável pela sua guarda, quanto ao estilo de sua construção.

"Asas" buscam título

Será realizado amanhã, no palco do Goldem Room do Copacabana Palace, durante as comemorações finais da "IV Semana Internacional da Aeromoça" o desfile das candidatas aos títulos de "Miss Asas do Brasil" e de "Miss Asas do Universo", ocasião em que será escolhida a mais bela representante das companhias de aviação comercial. Para se apresentarem na passarela, diante dos juízes, as jovens compareceram ontem àquele hotel, a fim de realizarem um ensaio geral, tendo estado ausente, entretanto, algumas das candidatas, inclusive duas brasileiras, as representantes da VASP e da PANAIR, que alegaram se sentirem cansadas, uma vez que, como as outras, regressaram de Brasília, ainda ontem pela manhã. Na foto, as jovens aeromoças, quando do ensaio-geral no Golden Room

Junta do IBC já tem nôvo esquema financeiro:

Aumentados os preços do café e reduzida quota de contribuição

Foi aprovado pela Junta Administrativa do Instituto Brasileiro do Café o Esquema Financeiro para a safra 63-64, em substitutivo da Comissão de Finanças à proposta do govêrno e que agora será submetido à aprovação da SUMOC, por conter alterações de monta ao documento originário daquela Superintendência. Algumas inovações foram introduzidas na mecânica que se observava nos esquemas anteriores, entre as quais o cálculo da Quota de Contribuição, que será agora estabelecido a partir do preço do café embarcado, convertido em dólar e subtraído do preço total também em dólar. Assim, tomando-se por base o café de registro-mínimo de US$ 0.31 por libra-pêso, cujo preço será Cr$ 13.800,00 FOB, por saca, conforme proposta da Junta, a quota de contribuição é de US$ 17.92 por saca.

Além do preço fixado para os cafés de registro-mínimo de US$ 0.31 por libra-pêso, embarque por qualquer pôrto, acima referido, são os seguintes os preços para outros portos: ...... Cr$ 13.150,00 para os de registro-mínimo de US$ 0.30, portos de Paranaguá e Antonina; Cr$ 10.000,00 para os de registro-mínimo de US$ 0.27, cafés "Rio-Zona", portos do Rio de Janeiro, Niterói, Angra dos Reis e São Sebastião; Cr$ 8.500,00 para os de registro-mínimo de US$ 0.25, portos de Vitória, Salvador, Recife e São Francisco do Sul.

OS PREÇOS DO GOVÊRNO

No documento que enviou à Junta Administrativa, o govêrno apresentava os seguintes preços para os cafés, com aquelas características: respectivamente: Cr$ ...... 13.450,00; Cr$ 12.700,00; Cr$ .... 9.750,00 e Cr$ 8.100,00.

Também nos preços garantidos para os cafés entregues ao govêrno conseguiram os cafeicultores melhorar a proposta encaminhada pelas autoridades financeiras, tendo sido adotados os seguintes preços bases: Tipo 5 para melhor, livre de "Rio-Zona", para entrega de julho a setembro, Cr$ 11.000,00; tipo 7 para melhor, qualquer bebida, mesmo período, Cr$ 7.000,00; Tipo 5 para melhor, livre de Rio-Zona, de outubro a dezembro, Cr$ ... 11.400,00; tipo 7 para melhor, mesmas condições, Cr$ 7.400,00. Para as entregas de janeiro a março de 1964, foram adotados os seguintes preços, para os dois grupos, respectivamente: Cr$ 11.800,00 e Cr$ 7.800,00. A data de encerramento das compras será 31 de março do próximo ano.

Os preços de aquisição propostos pelo govêrno, para o grupo de cafés tipo 5 ara melhor, livre de Rio-Zona, para os períodos acima referidos e pela mesma ordem, eram respectivamente, Cr$ 8.800,00, Cr$ 9.350,00 e Cr$ 10.450,00.

O financiamento será na base de 80%, tendo sido fixado em Cr$ 12.500,00 o preço para a saca dos cafés despolpados, enquanto que para os cafés da quota de equilíbrio os preços serão de Cr$ ... 10.800,00 e Cr$ 6.800,00, respectivamente para o produto das Zonas I e Zonas II.

SUMOC DECIDIRÁ

O substitutivo aprovado pela Junta Administrativa será agora submetido ao exame da SUMOC, já que houve alteração principalmente nos preços propostos pelo govêrno em relação aos pleiteados pelos cafeicultores.

Acredita-se, no entanto, que, se alterações houver, não serão de monta, buscando-se números que se coloquem intermediàriamente entre os propostos e os aprovados.

Também o Regulamento de Embarques está sendo elaborado, devendo ser aprovado hoje pela Junta Administrativa, esperando-se a divulgação dos dois documentos em suas redações finais ainda hoje.

Em seguida deverá a SUMOC baixar nova Instrução, alterando a 239, na parte relativa à quota de contribuição e outras disposições que incidem sôbre o café, adaptando-o às normas daquela Superintendência ao esquema financeiro que vigorará para a próxima safra.

Panorama Econômico

Rio-Bahia

INAUGUROU-SE ontem, depois de um vigoroso ritmo de construção, a primeira grande rodovia de verdadeiro sentido de integração nacional: a BR-4, Rio-Bahia que une a área dinâmica do eixo Rio de Janeiro-São Paulo às zonas em fase de desenvolvimento do meio-leste baiano.

São 1.700 quilômetros de asfalto que funcionarão como elo de ligação estreita entre dois Brasis até agora divorciados pela extensão de oceano largo que, agravada pelas conhecidas deficiências de nosso transporte marítimo, desunia a Nação.

Substancial parte dessa nova estrada é, sem dúvida, resultado da política dinâmica levada para o Ministério da Viação pela sua alta administração. De fato, dos 1.700 quilômetros de faixa asfaltada, 1.236 foram pavimentados de setembro de 1962 até ontem. O que lhe conferiu o título de maior obra de engenharia rodoviária que se conclui no mundo, em 1963.

A BR-4 já está servindo às cidades de Areal, Além Paraíba, Leopoldina, Laranjal, Muriaé, Miradouro, Manhuaçu, Caratinga Inhapim, Governador Valadares, Teófilo Otôni, Medina, Vitória da Conquista, Poções, Boa-Nova, Jequié e Feira de Santana, entre outras menores, e conferindo-lhes novos recursos de expansão, graças às facilidades de comunicações que implantou em tôda essa região.

Já foi conhecida como "estrada do inferno". Hoje é, porém, a primeira rodovia autêntica de unidade brasileira.

R. P.

FMI discordou

Segundo se informa, a missão do Fundo Monetário Internacional não está de acôrdo com o orçamento brasileiro para 1964, já enviado ao Congresso. Na opinião dos técnicos do FMI, que retornaram a Washington, a proposta orçamentária elaborada pelo DASP está completamente desentrosada da orientação do ministro da Fazenda, contrariando em alguns pontos o Plano Trienal e o Plano de Contenção.

Para dinamizar

Considerando que o nosso balanço de pagamentos revela um desequilíbrio fundamental, caracterizado pelos deficits em transações correntes, e que, para superá-lo, impõe-se um esfôrço interno, traduzido por uma política agressiva de exportação, o presidente da República criou um grupo de trabalho integrado por industriais, para sugerir medidas de caráter econômico, fiscal e financeiro, com o objetivo de dinamizar as exportações de produtos manufaturados.

Plano Açucareiro vem

Anuncia-se que, ainda esta semana, o govêrno divulgará a regulamentação para a nova safra do açúcar, que se iniciá em São Paulo em maio, e, no Nordeste, em setembro.

Disneylândia: nôvo fôro para debates

SÃO FRANCISCO — Um grupo de diplomatas latino-americanos comentou hoje os sérios e reais problemas do futuro econômico de suas nações e em seguida visitou o fabuloso parque de recreio Disneylândia.

Três representantes de países latino-americanos — Rodolfo Weidmann, da Argentina Roberto de Oliveira Campos, do Brasil, e Santiago Salazar Santos, da Colômbia, e o embaixador dos Estados Unidos na OEA, Delesseps Morrison, intervieram em uma conferência sôbre os problemas econômico-sociais da América Latina na vizinha Universidade de Stanford.

DISNEYLÂNDIA

Depois, o grupo, formado por 17 embaixadores da América Latina que fazem uma viagem patrocinada pelo Departamento de Estado, visitou no Parque de Recreio Disneylândia, nas imediações de Los Angeles. Os viajantes chegaram ontem de Washington para fazer uma visita de cinco dias ao Estado da Califórnia.

Na conferência, Morrison disse que o programa da Aliança Para o Progresso está adiantado, porém observou que seus objetivos não se podem alcançar da noite para o dia. (UPI-DC).

MCE discute problemas agrícolas

BRUXELAS — O Conselho de Ministros do Mercado Comum Europeu deu início hoje à sua reunião de dois dias para debater vitais questões políticas e agrícolas que afetam o futuro da Comunidade.

As questões agrícolas figurarão em primeiro lugar no programa que se espera manterá ocupados os ministros até a última hora de sexta-feira. Os ministros de Relações Exteriores das seis nações se unirão mais tarde à conferência quando comece a tratar das questões políticas. (UPI-DC)

Mercados e Cotações

MOEDAS

O mercado ontem funcionou calmo, com as seguintes taxas no fechamento:

	Venda	Comp.
Dólar papel	755,00	750,00
Paralelo	753,00	748,00
Convênio (URSS9)	620,00	600,00
Convênio (Outros)	590,00	570,00
Dólar cheque	—	748,00
Libra papel	—	—
Dólar fiscal	—	474,20

Franco francês	126,852	122,460
Franco belga ..	12,469	12,036
Lira	1,003	0,966
Libra irlandesa	1.655,363	1.596,399
Libra chinesa ..	1.739,534	1.680,420
Coroa sueca ..	119,828	115,662
Coroa dinam	85,757	82,564
Franco suíço ..	143,840	138,900
Coroa norueg.	87,079	83,970
Peseta	10,602	9,960
Escudo	22,010	21,000
Schilling	24,304	23,226
Pêso argentino	4,960	4,200
Peso uruguaio	43,090	35,700
Marco	155,992	150,660
Florim	172,794	166,920

Câmbio Livre

Libra	620,00	600,00
Libra	1.739,534	1.680,420

VALORES

A Bôlsa de Valôres continuava, ainda ontem, irregular, sem firmeza nos diversos papéis em atividade. As Obrigações do Reaparelhamento Econômico e as de Guerra Grau III permaneceram sem alteração, o mesmo acontecendo com as estaduais e municipais. As ações do Banco Boavista acusaram baixa e as dos demais ficaram inalteradas. As ações das companhias Brasileira de Petróleo Ipiranga e Ferro Brasileiro acusaram pequena melhoria nos preços. As ações das companhias Mesbla, Willys ordinárias, Mannesmann, White Martins, Belgo Mineira, Lojas Americanas, Brinquedos Estrêla, Docas de Santos portador, Carioca Industrial e Brahma estiveram fracas e em baixa, mantendo-se os demais papéis inalterados. Foram vendidos durante os trabalhos 123.565 títulos, na importância de Cr$ 119.293.900,00. Venderam-se letras de câmbio no valor de Cr$ 109.746.303,40.

MÉDIA S/N DOS TÍTULOS PARTICULARES DA BOLSA DO RIO DE JANEIRO

30-5-63	29-5-63	22-5-63	15-5-63	maio de 1962
1061	1612	1647	1687	843

(Elaborada pelo: Serviço Nacional de Investimentos Ltda.)

Mais cotadas

Ferro Brasileiro	1.930,00
Bras. de Pet. Ipiranga pref	530,00

NOTA: — As demais ações de companhias ficaram em baixa e muito irregulares.

MERCADORIAS

Café

O mercado de café disponível funcionou, ontem, em condições firmes e com os preços em alta. O tipo 7 passou a vigorar na base de Cr$ 740,00 por 10 quilos e durante os trabalhos não houve vendas. Fechou inalterado.

Entradas: 3.502 sacas, sendo .. 3.038 pela estrada de rodagem, 260 pela marítima e 204 pela Leopoldina. Embarques: 2.937 sacas para a Europa. Existência: ..... 264.451. Café despachado para embarques: 207.194 sacas.

Açúcar

O mercado dêste produto regulou ontem firme e com os preços inalterados.

Entradas: 550 sacos do Estado do Rio. Saídas: 5.000. Existência: 52.966 sacos.

Algodão

O mercado de algodão em rama, funcionou, ontem, calmo e inalterado.

Entradas: não houve. Saídas: 80. Existência: 7.798 fardos.

MIC: Volta Redonda não será importador de aço

A Companhia Siderúrgica Nacional nem vai importar chapas de aço, nem produtos siderúrgicos, informou, ontem, oficialmente, o Ministério de Indústria e Comércio.

Embora o Govêrno reconheça o deficit do mercado na relação oferta-procura, não cogita de transformar Volta Redonda em órgão importador dêsses produtos, acrescenta a nota do MIC.

A NOTA

É a seguinte a íntegra da nota que fixa a posição da CSN:

"Em resposta ao memorando da Presidência da República, divulgado ontem, a Cia. Siderúrgica Nacional informou que não há presentemente na Europa, ou em outra parte, qualquer enviado da Companhia com credenciais para negociar importação de chapas de aço e produtos siderúrgicos. Embora reconheça a gravidade da situação criada pelo deficit de produção interna de chapas de aço e produtos siderúrgicos em geral, avaliado em cêrca de 400 mil toneladas no corrente ano, não pretende o govêrno transformar a Companhia Siderúrgica Nacional em órgão importador dêsses produtos.

O problema, no entanto, está sendo cuidado pelo govêrno, através de estudos que se processam na Secretaria da Indústria do Ministério da Indústria e do Comércio, para os quais cooperam os técnicos do Ministério da Fazenda, do Ministério do Planejamento e do Banco do Banco do Brasil, assistidos por representantes das principais emprêsas produtoras de aço no país e dos sindicatos e associações de indústrias consumidoras.

DO LESTE EUROPEU

Êsses trabalhos, ainda não concluídos, estão levando em conta os estudos do COLESTE, que apontam a necessidade de se dar preferência, para eventuais importações de produtos siderúrgicos, aos países do Leste Europeu cujos balanços de pagamentos apresentam saldos favoráveis ao Brasil. Os estudos da Secretaria da Indústria já chegaram a uma minuta do anteprojeto de decreto que criará a Comissão Executiva do Plano de Importação de Produtos Siderúrgicos (CEPLA), a ser integrada por representantes dos setores e emprêsas governamentais e privadas diretamente interessados no problema do aço. Pelo projeto, as importações serão processadas por meio de concorrência pública e sem objetivo de lucro para o govêrno, admitida tão-sòmente a cobertura das despesas decorrentes.

Só depois de concluídos êsses trabalhos preliminares é que será o projeto de decreto submetido pelo ministro da Indústria e Comércio à consideração do exmo. sr. presidente da República, a quem caberá a última decisão sôbre a criação da Comissão e a designação dos nomes que a vão integrar.

Pelo anteprojeto da Secretaria da Indústria, só à Comissão que venha a ser criada é que caberá o exame dos tipos de produtos a serem importados e fixação das condições que regerão as negociações e o recebimento das propostas que vierem a ser feitas no mercado internacional".

Automóveis terão preços majorados em apenas 15%.

Em nota que ontem distribuiu, o ministro da Indústria e Comércio, jornalista Mauro Sales, declarou que aquêle Ministério, em estudos que realizou, concluiu que os reajustamentos havidos no trimestre em que os preços dos automóveis estiveram congelados permite uma majoração tambem nos preços dos veículos, assegurando no entanto que, conforme compromissos assumidos pelas indústrias, a elevação dos preços não será superior a 15%.

Diz em seguida que o reajustamento na base de quinze por cento apenas, quando, tomando-se em conta a espiral inflacionária, previa-se que os aumentos teriam de ser de 25%, é mais uma demonstração de que as medidas adotadas pelo Govêrno, dentro do Plano Trienal, estão surtindo efeito. Assegurou adiante que o mercado especulativo de automóveis foi desmoralizado e que o Govêrno continuará observando, através de seus diversos órgãos técnicos, a evolução dos custos, examinando a possibilidade de, pelo aumento de produtividade, os automóveis possam tornar-se acessíveis a maior número de usuários.

A NOTA OFICIAL

E' a seguinte a nota distribuída pelo Ministério da Indústria e Comércio:

"Atendendo a um apêlo do ministro Antônio Balbino, os fabricantes de veículos e autopeças decidiram, em 12 de março, manter os preços por três meses, a partir de 1.º de março último. Neste período, mediante uma ação enérgica das autoridades e dos fabricantes, foi pràticamente extinto o mercado de especulação, que se constituía num dos mais graves fatôres da distorção inflacionária que perturbava a vida do país.

Ao se aproximar o fim do prazo do acôrdo, o Ministério da Indústria e do Comércio, através da Secretaria da Indústria e do Grupo Exclusivo da Indústria Automobilística, realizou estudos e concluiu que, levando-se em conta, no trimestre, o reajustamento dos preços das chapas do aço e outras matérias-primas, as alterações de níveis salariais, a modificação da taxa cambial e os índices de elevação dos níveis gerais de preços e do custo-de-vida, poderia se justificar, agora, as correções das tabelas vigentes em 1.º de março.

Tôdas as emprêsas privadas do setor automobilístico e do parque de autopeças, apesar da crise em que ainda se debatem neste momento em que o govêrno começa a assumir o contrôle do processo inflacionário, manifestaram o propósito de não elevar os preços de seus produtos a limites acima de 15%. Esta posição da indústria revela que os efeitos das medidas adotadas pelo govêrno, dentro do Plano Trienal, para conter a espiral inflacionária, permitiram que a correção dos custos no trimestre março, abril e maio ficasse consideràvelmente abaixo da tendência que se vinha verificando nos meses anteriores e que fazia prever aumentos acima de 25% no trimestre.

O govêrno acredita que com o reajuste procedido por fabricantes de veículos e autopeças, em seus níveis de produção, e com a desmoralização do mercado especulativo, está o parque automobilístico agora em condições de, dentro dos princípios da livre emprêsa, oferecer o seus produtos ao consumo a preços pautados na mais estrita observância do níveis reais de custo, nesta nova fase da economia brasileira.

O govêrno continuará observando, através dos seus diversos órgãos técnicos, a evolução dos custos dêste e de outros setores industriais, e ficará atento para, analisando os efeitos da conjuntura, possibilitar que, pelo aumento da produtividade, êsse e outros produtos possam tornar-se acessíveis a número cada vez maior de usuários e consumidores".

Capital & Trabalho

Greve paralisou tráfego de trens e aviões à 0 h

Aeronautas, aeroviários e ferroviários decidiram, ontem, paralisar a partir da zero hora de hoje todos os aviões comerciais e os trens da Leopoldina e da Central do Brasil numa greve de protesto contra a decisão da diretoria da VARIG de demitir o comandante Paulo de Melo Bastos, presidente da Federação Nacional dos Trabalhadores em Transportes Aéreos.

Piquêtes de greve partiram às primeiras horas de hoje para o cais do pôrto, a fim de paralisar os serviços dos portuários e estivadores e outros grupos fôram tentar a paralisação dos transportes marítimos que fazem o transporte de passageiros na Baía da Guanabara.

GREVE GERAL

Dirigentes do Comando Geral dos Trabalhadores afirmam que êsse movimento poderá provocar a deflagração de greve geral, inicialmente no Estado da Guanabara e, posteriormente, em todo o território nacional, caso, sejam cometidas violências contra os grevistas.

Líderes marítimos informaram que ainda hoje se reunirão para decidir qual a posição que assumirão face à greve iniciada pelos aeronautas, que também participam do Pacto de Unidade e Ação.

A decisão de deflagração de greve foi tomada em assembléia conjunta realizada na sede do Sindicato Nacional dos Aeroviários, à qual compareceram representantes dos ferroviários, portuários, estivadores e marítimos.

Logo após a assembléia, saíram piquetes adredemente preparados, para paralisar totalmente a operação dos aeroportos; outros seguiram para o pôrto (para obter a adesão dos estivadores e portuários) e alguns líderes marítimos foram para a Praça Quinze tentar promover a paralisação das barcas e lanchas que fazem o tráfego na Baía de Guanabara.

O presidente do Sindicato dos Trabalhadores na Indústria do Petróleo declarou, na assembléia, que seus associados aderirão ao movimento, impedindo que seja feito o serviço de abastecimento de combustível aos aeroportos. Os depósitos de combustíveis dos aeroportos também foram paralisados, a fim de evitar que haja qualquer "furo" na greve dos aeronautas.

TEMPO INDETERMINADO

A assembléia conjunta resolveu que a greve terá duração indeterminada e que só cessará quando forem atendidas as reivindicações relativas à readmissão do cmte. Melo Bastos e promovida intervenção na Varig.

A decisão da assembléia foi imediatamente comunicada ao diretor do Departamento Nacional do Trabalho, sr. Lúcio Gusmão Lobo, em virtude da ausência do ministro Almino Afonso, que se encontra em Brasília.

DISPOSITIVO POLICIAL

A Secretaria de Segurança do govêrno do Estado da Guanabara, distribuiu, ontem, à noite, uma nota à imprensa comunicando que já armou um dispositivo policial para proteger os bens das emprêsas aeroviárias e que não permitirá a ação dos piquetes grevistas.

Ontem, à noite, antes mesmo da deflagração da greve, foram detidos, nas proximidades do sindicato da classe, seis aeronautas. Êsses aeronautas, porém, foram libertados meia hora após a detenção, motivo por que não foi necessário, sequer, a ação dos advogados da entidade de classe.

O brigadeiro Francisco Teixeira, comandante da Terceira Zona Aérea, declarou que o Batalhão de Infantaria da Aeronáutica está de prontidão rigorosa, pronto para adotar as providências cabíveis, salientando, porém, considerar legal a greve e justa a proteção aos sindicatos grevistas.

O Batalhão de Guardas, cêrca das 23 horas de ontem ocupou as estações da Leopoldina, pois os ferroviários dessa emprêsa se anteciparam e paralisaram os serviços às 22,50 horas.

Tropas de fuzileiros navais foram destacadas para guarnecer a zona do cais do porto e as estações das barcas no Rio, Niterói e Paquetá.

Face à greve, ontem à noite, os comandos das Fôrças Armadas resolveram determinar regime de meia prontidão em tôdas as unidades do Exército, Marinha e Aeronáutica.

NOTA DO DNT

Logo que teve conhecimento da decisão de greve, o sr. Lúcio Gusmão Lobo, diretor do Departamento Nacional do Trabalho, distribuiu a seguinte nota à imprensa:

"O Ministério do Trabalho, através do ministro Almino Afonso, e através do DNT não poupou esforços para superar êsse litígio entre a Varig e os aeronautas no episódio da demissão do cmte. Melo Bastos, tendo obtido, inclusive, o retardamento da greve por 48 horas. A intransigência da Varig é a responsável pela deflagração da greve. A Consolidação das Leis do Trabalho foi violada e os dirigentes sindicais sentem, por isso mesmo, seus direitos ameaçados".

NOTA DE ALMINO

O ministro Almino Afonso, por sua vez, distribuiu a seguinte nota, através seu gabinete:

"Tudo que estava no meu alcance eu fiz para superar o impasse criado com a demissão do comandante Melo Bastos. Fiz apelos públicos à direção da Varig para que reconsiderasse o ato e através do DNT intercedi junto à emprêsa. Reclamaram os diretores da Varig 48 horas de prazo para dar-me uma resposta e, assim, um crédito de confiança que muito me honrou que a assembléia dos aeronautas acatasse a minha sugestão no sentido de que aguardasse aquêle prazo fluir.

"S. Exa. o senhor presidente da República, sr. João Goulart, preocupado com a intranqüilidade social e a anormalidade do tráfego aéreo fez um apêlo pessoal à Varig, a fim de que encontrasse uma solução que não ferisse a lei.

"Os aeronautas e aeroviários declararam-se em greve e com êles os ferroviários da Leopoldina e da Central do Brasil.

"Fazem-no para defender a lei que assegura que o empregado no exercício do mandato sindical não pode ser demitido. Essa garantia é fundamental para os sindicatos, pois a sua autonomia estará atingida pela ação direta aos seus dirigentes. Sôbre a estabilidade provisória enquanto durar a investidura sindical é pacífica. Nem se limite o problema no comportamento das relações contratuais entre o empregado e o empregador: a demissão de um dirigente de sindicato fere a própria sistemática de nossa organização sindical. Deploro a incompreensão que nos coloca diante de uma greve de tais proporções. Não posso, entretanto, deixar de declarar que a greve, sendo um direito que a Constituição assegura, deflagrada para defender a própria lei, é rigorosamente legal".

SAPS vai debater com sindicatos

O delegado regional do SAPS na Guanabara, sr. Siqueira Campos, reafirmou ontem seu propósito de debater os problemas da instituição com os dirigentes sindicais de tôdas as categorias profissionais, visando a melhorar os serviços de alimentação do operariado carioca.

Acrescentou que a data do encontro será marcada nos próximos dias, "tão logo seja superada a movimenta superada a movimentação causada pela greve dos aeronautas e aeroviários".

Reforçada intervenção governamental na CCPL

O ministro da Agricultura e o presidente da COFAP esclareceram ontem, em nota conjunta, que os fatos ocorridos entre o interventor designado para a CCPL e os funcionários encarregados de investigar as irregularidades que estariam a ocorrer na Cooperativa "decorreram, principalmente, da definição de áreas de influência e do critério de cada um dos órgãos governamentais, em face da natureza cooperativista da CCPL, e não de atitudes pessoais condenáveis sob o ponto de vista de conduta funcional".

Os srs. Ermírio de Morais e Magalhães Fonseca salientaram que tendo em vista o relatório apresentado pelos próprios funcionários do Ministério da Agricultura, que se encontravam assessorando o agente federal interventor da COFAP, decidiu o primeiro intervir, também, na CCPL, "designando um elemento de seu ministério para cooperar com o agente federal nomeado pela COFAP".

COMUNICADO

E' o seguinte o teor do comunicado conjunto, distribuído pelo Ministério da Agricultura e pela COFAP:

"O ministro da Agricultura reuniu hoje, em seu gabinete, o presidente da COFAP, o agente federal designado pela portaria nº 430, da mencionada comissão, para a CCPL e o diretor-geral do Departamento de Promoções Agropecuárias para estudar os acontecimentos ligados à divulgação, pela imprensa, de fatos atribuídos a funcionários do Ministério, designados para assessorar a aludida intervenção.

Ficou esclarecido que os fatos havidos — objeto da referida divulgação — decorreram, principalmente da definição de áreas de influência e do critério de fiscalização de cada um dos órgãos governamentais, em face da natureza cooperativa da CCPL, e não de atitudes pessoais condenáveis sob o ponto de vista de conduta funcional.

Apurados os fatos, o presidente da COFAP afirmou reconhecer a idoneidade moral e funcional daqueles servidores, na forma pela qual se conduziram, em virtude da regulamentação específica do Ministério da Agricultura. O ministro, tendo em vista que os servidores apontados apresentaram seu relatório com a conclusão da necessidade da intervenção na CCPL, determinou fôsse imediatamente designado um interventor para a mesma cooperativa, cabendo-lhe cooperar com o agente federal designado pela COFAP."

Usinas de açúcar ainda paralisadas

Os dirigentes da Federação dos Trabalhadores na Indústria de Alimentação avistar-se-ão hoje, à 10 horas, com o ministro da Indústria e Comércio, sr. Mauro Sales a fim de encontrar uma forma de atender às reivindicações dos trabalhadores da indústria açucareira do Nordeste, que estão em greve já há cêrca de um mês.

Êsse encontro foi determinado pelo presidente João Goulart, após a reunião que teve em Brasília com os líderes dos trabalhadores na indústria do açúcar com o objetivo de discutir a situação dos grevistas do Nordeste.

Solidária a UST aos aeronautas

Vários dirigentes sindicais da União Sindical dos Trabalhadores mostram-se favoráveis à causa defendida pelos aeronautas e aeroviários, que paralisaram suas atividades à zero hora de hoje, em conseqüência da demissão do comandante Paulo de Melo Bastos, presidente da Federação Nacional dos Trabalhadores em Transportes Aéreos.

Com o objetivo de emprestar solidariedade à campanha deflagrada por aeroviários e aeronautas, os líderes da União Sindical dos Trabalhadores deverão se reunir hoje, em local que vem sendo mantido em sigilo, para discutir o problema.

DESFILE DO COLÉGIO PEDRO II EM HOMENAGEM AOS EXPEDICIONÁRIOS

O corpo discente do Colégio Pedro II — Externato realizará amanhã, dia 1º de junho, às 8 horas, um desfile em homenagem ao Corpo Expedicionário Brasileiro.

A concentração dos estudantes será feita no Campo de Santana, saindo o desfile, que será precedido pela Banda Marcial do Corpo de Fuzileiros Navais, em frente do Panteon Militar, onde se encontra a estátua de Duque de Caxias, e passando pelas Avenidas Marechal Floriano, Rio Branco e Infante D. Henrique.

Será colocada uma palma de flôres no Monumento do Expedicionário como homenagem aos ex-pracinhas, entre os quais se encontram ex-alunos que tombaram nos campos de batalha, em defesa dos ideais democráticos que norteiam a vida do nosso Colégio Padrão.

Radialistas vão a JG pelos seus decretos

O presidente do Sindicato dos Radialistas, sr. Hemílcio Fróis, embarcará para Brasília na semana vindoura, em companhia de dirigentes dos sindicatos de radialistas de todo o país, com o objetivo de solicitar ao presidente da República a imediata publicação dos decretos que tratam da regulamentação profissional da classe, estabelecimento do mínimo profissional e obrigatoriedade da programação artística ao vivo, em tôdas as emissoras.

A comissão especial de radialistas tem por objetivo evitar, ao encontrar-se com o presidente João Goulart, a deflagração de uma greve geral da classe, em conseqüência do retardamento da assinatura dos diplomas legais que tratam das aludidas matérias.

TRABALHO NAS TVs

Paralelamente, planeja o Sindicato dos Radialistas impedir que continuem a se exibir nas emissoras de televisão artistas sem qualquer vínculo empregatício, remunerados através de "cachets", e que não merecem, em conseqüência, os benefícios da Previdência Social, burlada, por sua vez, nas contribuições que deveria receber.

Nesse sentido, já foi dirigido um convite aos diretores das estações de televisão, para que participem de um debate, no Sindicato dos Radialistas, em data a ser marcada nos próximos dias.

Campanha para ampliar os quadros sindicais

O Ministério do Trabalho vai lançar, nos próximos meses, uma campanha nacional de sindicalização, através de cartazes, instruções, filmes, prospectos e conferências, que serão distribuídos pela Comissão Técnica de Orientação Sindical.

A campanha será de âmbito nacional e visará a conduzir os trabalhadores à coesão em suas entidades classistas, consideradas como "os melhores veículos para assegurar seus direitos".

SINDICALIZAÇÃO É BAIXA

Pretendem as autoridades ministeriais, através dessa campanha, ampliar o índice de sindicalização de tôdas as categorias profissionais, que atinge em média, a quarenta por cento

Um dos poucos sindicatos que apresenta um elevado índice de sindicalização é o dos jornalistas cariocas, onde, inexplicàvelmente estão inscritos jornalistas em número mais elevado do que o total dos que trabalham nas redações. Por sinal, o fenômeno poderá ser esclarecido após à conclusão da campanha moralizadora do diretor do Departamento Nacional do Trabalho, sr. Lúcio Gusmão Lôbo, que está a rever todos os registros de jornalistas profissionais.

Sindicato Nacional dos Mestres de Pequena Cabotagem e dos Contra-Mestres em Transportes Marítimos

EDITAL

O Sindicato Nacional dos Mestres de Pequena Cabotagem e dos Contra-Mestres em Transportes Marítimos, com sede na Avenida Venezuela 27, 5º andar, S/513, neste Estado, convoca todos os seus associados quites e em pleno gôzo dos seus direitos sociais para reunirem-se em Assembléia Geral Ordinária a realizar-se no próximo dia 1 de junho de 1963, às 12 e 13 horas, respectivamente em primeira e segunda convocação com as seguintes Ordem do Dia:

1) Leitura, discussão e aprovação da alta anterior.
2) Leitura, discussão e aprovação da Proposta Orçamentária para o ano de 1964, com respectivo Parecer do Conselho Fiscal.

Atenciosamente
ARMANDO MAIA
PRESIDENTE

COMPANHIA SIDERÚRGICA NACIONAL NÃO IMPORTARÁ CHAPAS DE AÇO

Com respeito a uma propalada importação de chapas de aço a que estaria vinculada a Companhia Siderúrgica Nacional, a Diretoria da Emprêsa distribuiu à Imprensa a seguinte nota oficial:

"A atual Direção da Companhia Siderúrgica Nacional não cogitou, em momento algum, nem cogita, agora, de importar chapas de aço e produtos siderúrgicos em geral, não tendo portanto, credenciado quem quer que seja para tratar, em seu nome, dessa operação, em parte alguma.

Não dispõe a Companhia de recursos financeiros nem organização comercial para tal gênero de atividade.

Tendo em vista, entretanto, o considerável deficit de aço para abastecimento do mercado nacional, estimado em cêrca de 400.000 t no corrente ano, com notórios inconvenientes para as indústrias de transformação, a CSN pleiteou e obteve do Govêrno a redução excepcional dos direitos aduaneiros a 5%, para importação de chapas de aço, similares de sua produção, a fim de que os próprios consumidores pudessem importá-las diretamente nas melhores condições possíveis.

Nisso consistiu a atuação da Companhia com respeito ao assunto."

Súmula dos Estados

São Paulo

Juscelino pronuncia conferência em São Paulo

O senador Juscelino Kubitschek está sendo esperado, hoje, nesta capital, para pronunciar conferência no desenvolvimento do Ciclo de Integração Nacional e Planejamento de Govêrno, que é patrocinado pelo Centro Acadêmico 22 de Agôsto, da Faculdade de Direito da Pontifícia Universidade Católica. O ex-presidente da República aproveitará sua permanência em São Paulo para manter alguns contatos de natureza política, tendo em vista o desenvolvimento de sua campanha à Presidência da República.

PAULISTA FORA DA CGT

A propósito da preparação para um movimento grevista de 24 horas, deflagrado como advertência ao Congresso para que vote as reformas de base, o deputado pessedista Kary Normanha, presidente do Sindicato dos Ferroviários da Paulista, declarou à imprensa que aquêle sindicato "não participará de nenhuma greve de caráter político". Adiantou que os ferroviários da Paulista formam um Sindicato independente, que não acata decisões do CGT e que só farão greves em defesa dos interêsses da classe.

BOLIVIA AGRADECE

O governador Ademar de Barros recebeu do presidente da Bolívia, sr. Victor Paz Estensoro, a seguinte mensagem: "Agradeço ao nobre amigo a generosa cooperação prestada, a fim de atender ao princípio de epidemia em Cochabamba. Receba meu afeto de sempre".

POSIÇÃO PAULISTA

Acompanhado de líderes de bancadas e outros parlamentares, seguirá têrça-feira para Brasília o deputado Ciro Albuquerque, presidente da Assembléia paulista. Vai levar ao presidente João Goulart o manifesto em que o Poder Legislativo de São Paulo fixa posição diante da atual situação nacional, favorável a tôdas as reformas necessárias à reforma agrária.

ADEMAR RECEBE MINISTRO

O governador Ademar de Barros recebeu em audiência especial, no Palácio dos Campos Elísios, o representante do rei Gustav Adolf, da Suécia, e ministro de Estado daquele país, sr. Swen [illegible] Geigertan. O ministro que veio ao Brasil, a fim de representar o monarca sueco nas festividades do 10.º aniversário da Câmara de Comércio Sueco-Brasileira, bem como a inauguração das instalações da Indústria de Implementos SKF, em Garrulhos, amanhã, sábado, fazia-se acompanhar do embaixador daquele país no Brasil, sr. Jans Mallig, e representante da Câmara de Comércio Sueco-Brasileira e membro da embaixada sueca no Brasil.

LACERDA NO INT'

Em conversa telefônica com a prócer udenista Ângela Pais da Silva, da cidade paulista de Pindamonhangaba, o deputado Abreu Sodré comunicou a visita que o governador Carlos Lacerda fará àquela cidade, no próximo dia 9 ocasião em que fará importantes pronunciamentos políticos, no presidir uma convenção do seu partido, a UDN.

NÔVO PREFEITO

GUARATINGUETÁ — Em cerimônia realizada anteontem, tomou posse no salão nobre da Câmara Municipal o prefeito Joaquim Júlio Germano di Gaud, que substituiu o ex-prefeito, sr. José Armando Zollner Machado, o qual vai assumir uma cadeira no Palácio Nove de Julho. Ao ato estiveram presentes representantes da Escola de Especialistas da Aeronáutica, autoridades eclesiásticas, vereadores e grande número de populares.

Espírito Santo

PRIORIDADE PARA A BR-31

VITÓRIA — Atendendo determinação do presidente João Goulart, o ministro Hélio de Almeida colocou como obra prioritária a conclusão da rodovia BR-31, que liga Vitória-Belo Horizonte-Mato Grosso. A determinação do sr. João Goulart, ao que se informa, é uma redundância dos entendimentos mantidos com o deputado federal Argilano Dario (PTB-ES), que durante várias entrevistas mantidas com o presidente, ponderou-lhe a necessidade urgente da conclusão daquela rodovia considerada de imprescindível utilidade para o escoamento das regiões Leste e Centro-Oeste do país.

VISITA DE CORTESIA

Para fazer uma visita de cortesia e inspecionar as modernas instalações da Companhia Ferro e Aço chegou anteontem a Vitória o sr. Léo Rache, diretor de Vendas daquêle poderoso consórcio siderúrgico.

O sr. Rache, que veio acompanhado de sua espôsa, deverá man-

(Conclui na 9ª página)

APEDIDO:

A Verdade Sôbre os Serviços de Transportes da Baía da Guanabara

O Senador Vasconcelos Tôrres apontou, da tribuna do Senado Federal, irregularidades nos Serviços de Transportes da Baía da Guanabara. Disse, entre outras coisas, que seu administrador era incompetente, sabotador do Govêrno e que sua carreira na Marinha de Guerra fôra medíocre.

O parlamentar fluminense não documentou suas declarações com provas. Tem por isso o sr. Vasconcelos Tôrres a prerrogativa de dizer, isto é, de transmitir aquilo que ouve, sem maiores indagações e de ficar indene às injúrias que profere. Não teria resposta, ante a ausência dos meios adequados para o uso da tribuna do Senado, se não devesse uma satisfação aos milhares de usuários dos S.T.B.G., em geral, e aos meus amigos e antigos companheiros da Marinha, em particular. Eis, porém, alinho realizações em contraposição ao que disse o Senador.

A VERDADE

Será incompetência, sabotagem contra o Govêrno e mediocridade profissional dar continuidade aos Serviços de Transportes, melhorá-los, ampliá-los e providenciar a sua reorganização? Talvez assim o entendesse o Sr. Vasconcelos Tôrres ao ouvir críticas apressadas e mal-intencionadas, prescindindo de comprovação que teria, como têm outros, mesmo sem a sua condição de representantes do povo.

Esta é razão pela qual sou compelido a divulgar o que o atual administrador realizou, com a colaboração do Govêrno da República, através do Ministério da Viação e da Comissão de Marinha Mercante, e de uma equipe que o assessora nos diversos setores de atividades da emprêsa.

NO RIO DE JANEIRO

a) — reforma completa da Estação n.º 3, cujas obras de demolição foram concluídas na atual gestão;

b) — reforma das instalações existentes no pavimento superior da Estação n.º 3, onde estão instalados, agora, vários serviços do escritório da emprêsa;

c) — acabamento das instalações sanitárias no setor de carga;

d) — instalação do equipamento de som, destinado a informar o público a rotina do tráfego (foi adquirido na gestão anterior e conta hoje, com postos no Rio, Niterói e Paquetá);

e) — recuperação do equipamento de fonia;

f) — dragagem das docas de atracação, que assegurou a normalidade da operação de atracação das lanchas e barcas, mesmo nas marés baixas, o que não se verificava anteriormente. Êsse serviço, à época da Cantareira, era feito de cinco em cinco anos e há quinze que não se executava;

g) — construção de dois novos flutuantes para as docas das barcas de passageiros;

h) — construção de três rampas em substituição às existentes nas Estações n.ºs. 1, 2 e 3;

i) — recuperação de áreas para a instalação de escritórios da emprêsa e ampliação das estações, como as que estavam localizadas à Lloyd do Brasil, a clicheria Luiz Mayer e a Banda Portugal, bem como do atual "Mercadinho do Papai" que servirá para abrigar das intempéries não só passageiros como viaturas. Esta última dependente, ainda, da conclusão de ação na Justiça;

j) — manutenção permanente das estacadas e pontes, serviço que depende, em parte, do emprêgo de cábrea, inexistente nos S.T.B.G.

EM NITERÓI

a) — pequenos melhoramentos na Estação de Passageiros;

b) — dragagem das docas de atracação das barcas de passageiros e de carga;

c) — substituição do flutuante da doca de barca de passageiros;

d) — alargamento da ponte de concreto n.º 2, há mais de dez anos desejada e nunca realizada;

e) — preparação da ponte n.º 2, de modo a permitir, também, o movimento de passageiros pela proa das lanchas do tipo "Vital Brazil";

f) — substituição das rampas das duas estações de passageiros por outras, novas;

g) — instalação e funcionamento do sistema de informações ao público;

h) — recuperação do equipamento de fonia, que entrou em uso imediato;

i) — acabamento das obras da Estação de Carga;

j) — manutenção permanente das estacadas e pontes.

EM PAQUETÁ

a) — construção de uma estação de passageiros, provisória, enquanto não é construída a definitiva;

b) — demolição da estação de passageiros existente, por não apresentar condições de segurança, nem capacidade para atender às necessidades do futuro;

c) — demolição da ponte existente na antiga Estação;

d) — construção de uma ponte de madeira para atender à estação provisória.

Seria minimizar as providências de ordem administrativa em referência, se outras viessem acrescer a relação das que ora levo ao conhecimento público. Contudo, tôdas se relacionam com os demais setores dos S.T.B.G. e vieram racionalizar o trabalho, inclusive alterando-lhe a rotina, dada a transformação das antigas emprêsas privadas em bens adjudicados ao patrimônio nacional.

São providências como essas que exigem planejamento cuidadoso e implantação eficiente, que asseguraram um clima de tranqüilidade e melhor rendimento de trabalho. Não temos estatísticas, em serviços congêneres, que se nivelam aos índices de segurança do transporte Rio-Niterói, realizado, algumas vêzes, em condições precárias, mas nunca ao ponto de oferecer ameaça à segurança dos passageiros ou daqueles que nêle trabalham. Cêrca de 38 milhões de pessoas atravessam, anualmente, a Baía de Guanabara, sem que, graças a Deus, tenhamos a assinalar casos fatais. Um ou outro ocorridos, form comprovadamente levados à conta de imprudência ou assinalados como decorrentes de falta de tranqüilidade ante os eventos de uma frota que, embora se renovando, compõe-se de velhas embarcações ainda em tráfego devido à boa qualidade dos nossos serviços de manutenção.

MANUTENÇÃO E RENOVAÇÃO

Sabe o público carioca e fluminense que os S.T.B.G. recuperaram, para a melhoria do serviço e enquanto não entram em tráfego, as cinco das seis lanchas em construção no Arsenal de Marinha e nos Estaleiros CANECO e EMAQ, a barca "Terceira", a lancha "Araribóia" e a barca de carga "Cubango", há muito tempo afastadas e terrivelmente desgastadas pelo tempo e uso.

Por outro lado, à permanente assistência técnica, se deve a normalidade dos serviços, tanto de passageiros como de carga, normalidade que é ainda assegurada pela prestação de serviços, remunerados pela emprêsa, das embarcações 'Mocanguê" o Lloyd Brasileiro, "Jaçanã" e "Biguá", da Costeira e dos "avisos" da Marinha de Guerra.

E' claro que a completa normalidade do transporte só será atingida quando estiverem em tráfego as novas lanchas do tipo "Vital Brazil" e as duas barcas de carga encomendadas pelo Ministério da Viação ao Arsenal de Marinha. Assim, até o fim do ano êsse objetivo será alcançado.

DESELEGÂNCIA E INIDONEIDADE

A atual administração recebe, com prazer, as críticas construtivas e seu gabinete sempre estêve aberto não só à imprensa como a tôdas as pessoas interessadas em oferecer sugestões ou fazer reclamações. Felizmente, nunca como em nossa gestão, foram menores as críticas. Daí sentir-me compensado pelas vigílias, pelo desconfôrto que ofereço aos meus familiares em benefício de milhares, pelo zêlo por um passado que não pode ser aferido sob o impacto das paixões ou de interêsses contrariados.

Daí — perdoem os que me lêem — não reconhecer idoneidade no Senador Vasconcelos Tôrres para julgar-me medíocre, sabotador ou incompetente. Minha carreira é bem diversa da dêle. Sòmente os que foram meus chefes ou companheiros de Marinha e os homens aos quais tive a honra de comandar e dirigir, poderão emitir conceito à minha vida profissional. O Senador, não. Além de uma deselegância, demonstrou falta de serenidade e objetivos subalternos ao tentar atingir — como fêz noutras vêzes — companheiros alheados à luta político-partidária. Assim, ficou sozinho em seu conceito de mediocridade. Minhas promoções na Marinha sempre foram pelo critério de merecimento.

Como imediato e chefe de máquinas do CT "Bauru" e da CV "Cabedelo" durante a guerra, foram comboiados 698 navios nacionais e aliados, navegadas mais de cem mil milhas e feitos cêrca de 400 dias no mar, por cujos serviços fui condecorado com a Medalha de Guerra de "Serviços Relevantes", distinção que poucos oficiais possuem.

Não me atingem, portanto, as críticas do Senador Vasconcelos Tôrres. Aqui, nos Serviços de Transportes da Baía da Guanabara, enquanto fôr Superintendente, estarei à disposição de todos quantos me procurem. Assim foi desde o dia em que assumi o cargo e continuarei até quando o Govêrno, através do Ministro da Viação, se dignar dar-me um substituto. A obra que venho realizando pertence a uma equipe e se destina a milhares. Só êstes, agora ou mais tarde, poderão ser os juízes de nossas realizações.

(OLAVO MENDES COUTINHO MARQUES)

Vice-Almirante — R. Rm.
Superintendente

DC no Estado do Rio

Deputado propõe encampação da Companhia de Energia Elétrica

A Assembléia Legislativa consagrou a parte mais importante dos seus debates à questão da energia elétrica. Enquanto o deputado Kiffer Neto propunha um convite ao deputado Leonel Brizola no sentido de que o parlamentar expusesse no plenário do Legislativo suas denúncias acêrca da compra da "Bond and Share", ao deputado Pereira Pinto, por outro lado, pedia a constituição de uma "Comissão Parlamentar de Inquérito" para examinar as escrituras da Companhia Fluminense de Energia Elétrica e propôr ao govêrno sua encampação pelo valor histórico.

DENÚNCIAS DE BRIZOLA

O deputado Kiffer Neto, ao apresentar seu requerimento, que foi aprovado, assinalou que, diante da gravidade do momento nacional, os deputados fluminenses, como legítimos representantes de uma vasta área da opinião pública, não poderão se omitir diante da hora presente. O convite ao deputado Brizola será formulado imediatamente.

TOMBAMENTO

O deputado trabalhista Pereira Pinto, pediu a constituição imediata de uma Comissão Parlamentar de Inquérito para fazer um levantamento dos bens da CBEE. Defendendo o ponto de vista de que sua encampação deve ser mediante o tombamento dos seus bens e pagamento pelo valor histórico, o parlamentar lamentou não ter a Assembléia levado a sério o assunto.

OUTRAS INTERVENÇÕES

Usaram da palavra na reunião de ontem:

1 — O deputado Antônio Alexandre, apresentando requerimento, firmado por 45 deputados que sugere ao presidente Goulart aproveitar a viúva do deputado Fernando Ferrari na Administração Pública Federal;

2 — Paulo Hervê, solicitando ao govêrno o envio de mensagem com aumento para o funcionalismo;

3 — Togo de Barros, contestando do Simão Mansur sôbre a posição do PSD em face do Govêrno Estadual;

4 — Elzio Ramalho, denunciando os grileiros de Paracambi e o juiz de Direito desta Comarca, sr. Emílio Carmos, que estão tentando despejar lavradores das fazendas Ribamar e Floresta;

5 — Bezerra de Menezes, apresentando moção de aplausos ao ministro Hélio de Almeida da Viação;

6 — e Dário Dias, solicitando a construção do Fórum de Valença e a instalação de subpostos de Saúd nas localidades de Pentágua e Parapeúna, nesse município.

Flagrantes

REFORMA — O prefeito Flávio Bertoluzzi, de Teresópolis, acaba de enviar à Câmara dos Vereadores, mensagem instituindo uma Reforma Agrária "bossa-nova", naquêle município, através de isenção dos impostos de transmissão de intervivos para os proprietários de terras (produtivas) com áreas até 3 hectares. Estabelece a Mensagem do Executivo que o pretendente à isenção deverá ter, no prazo de seis meses, suas terras produzindo o suficiente para abastecer parte do mercado consumidor da cidade. Prevê também, o sr. Flávio Bertoluzzi, em sua Mensagem, aumento de impôsto territorial para os proprietários de terras devolutas.

●

FIM A BAGDAD — O prefeito Sílvio Picanço sancionou, ontem, a deliberação da Câmara Municipal, que proíbe a permanência de parques de diversões, barracas, caminhões e ambulantes (Feira de Bagdad) no centro de Niterói, com alguns vetos. O prefeito de Niterói vetou os artigos que davam, respectivamente, prazo de vinte dias para a retirada das atuais barracas do centro da cidade, e o direito de se dar licença para o funcionamento de outros comércios ilegais futuramente.

●

ATOS BESTIAIS — O deputado Sebastião Bruno, de Miracema, criticou severamente a maneira como a Polícia daquêle município tira o "serviço" de seus prisioneiros. Com atos bestiais, inclusive, amarrando dois tijolos nos órgãos genitais de seus presos, os policiais de Miracema arrancam quaisquer confissões, lembrando a história do elefante. Atendendo às denúncias do deputado do PL, o secretário de Segurança mandou instaurar inquérito.

●

DE BRASÍLIA — Os nossos representantes na Câmara Federal continuam ativos. Vejamos o que fizeram ontem: Jeremias de Matos Fontes (PDC) criticou a admissão de funcionários interinos, no serviço público federal, nos lugares dos habilitados por concurso; Adolfo de Oliveira (UDN) defendeu a necessidade da convocação do ministro de Minas e Energia, para que desse explicações aos deputados federais, sôbre a crise de energia elétrica; Mario Tamborindegui, congratulou-se com o presidente da República e o ministro de Viação, pela conclusão da estrada Rio-Bahia; Daso Coimbra, declarando que tinha sido credenciado pelas oito Lojas Maçônicas de Brasília, leu um manifesto à Nação, onde os Maçônicos defendem a necessidade da "Reforma da Mentalidade" das autoridades e do povo brasileiro.

●

NOTAS: O deputado federal Adão Pereira Nunes visitou, ontem, os deputados estaduais fluminenses. Disse o sr. A. P. N.: "A fazenda do Imbé (invadida por lavradores em Campos) já tem água, luz e cinema, só falta uma boite" ● O deputado Simão Mansur colocou-se à disposição de seus pares para uma análise na sua vida. Respondeu o deputado Henri Nôvo: "E' interessante a oferta, meu deputado, mas entre de licença para que se faça uma devassa ao homem e não ao deputado". O parlamentar udenista não aceitou ● Os políticos petebistas não estão gostando do prestígio que o governador Badger Silveira vem dando ao prefeito Sílvio Picanço, sob a alegação de que o sr. BS está fortalecendo um candidato à vice-governador ● O deputado Nicanor Campanário declarou que vai impetrar um Mandato Judicial contra o projeto que tramita na Câmara, oriundo do Judiciário (trata da reforma do quadro dos escrivães), por considerá-lo inconstitucional e que têm a aprovação de seus pares.

A. M.

'Volta Redonda' poderá ser 'Getúlio Vargas'

NITERÓI — O governador Badger Silveira enviará mensagem à Assembléia Legislativa do Estado no sentido de aprovação de lei que determina a realização dum plebiscito em Volta Redonda, a fim de que eleitores se manifestem sôbre a mudança do nome do município para "Presidente Getúlio Vargas".

A mensagem recorda a fundação da Cia. Siderúrgica Nacional pelo falecido presidente, afirmando que "com êsse empreendimento Getúlio Vargas fundou em Volta Redonda uma nova comunidade, um nôvo município".

Em outra passagem conclui que "o pequeno desconhecido distrito tornou-se uma grande e progressista cidade que todos os dias vai mudando e crescendo, "isto graças a Getúlio Vargas que tirou do anonimato para projetá-lo no cenário internacional como o maior centro siderúrgico da América Latina".

Finalmente, a mensagem coloca a sugestão "acima das dissenções partidárias, das paixões políticas e ideológicas, por tratar-se tão-sòmente de fazer justiça, pois o Brasil e o mundo sabem que o saudoso presidente foi o criador daquela magnífica realização que vai possibilitar o desenvolvimento industrial brasileiro".

As Câmaras Municipais de Volta Redonda e Resende já aprovaram, por unanimidade, essa homenagem.

Secretário:

RETENÇÃO DE FUNDOS NÃO OBJETIVA DESVIAR VERBAS PARA OUTRAS FINALIDADES

NITERÓI — O secretário das Finanças, sr. Jeferson Bruno, contestou ontem os rumôres de que o projeto que determina a retensão de Fundos Estaduais objetivasse dar destinação diferente às verbas retidas que poderão atingir até 50 por cento do produto que incide como adicional sôbre o Impôsto de Vendas e Consignações. Esclareceu que, no final do exercício se fará um levantamento do total porventura retido para entrega, nos dois anos subseqüentes, em parcelas mensais e iguais aos órgãos citados em Lei, resguardando, dessa maneira, o aspecto constitucional da medida proposta pelo Executivo.

INTERÊSSE PÚBLICO

Salientou que os Fundos Estaduais se destinam efetivamente à realização de obras do mais elevado interêsse público nos setores de energia elétrica, saneamento e desenvolvimento econômico, e, não fôsse a grave situação financeira do Estado, de tamanha dificuldade nesta altura de execuções orçamentárias, o govêrno acertadamente não se disporia a abrir mão no presente exercício, de numerário que lhe possibilitasse a realização de obras que poderiam credenciar perante a opinião pública.

O secretário de Finanças assevelou que tão logo os recursos do Tesouro possibilitem a entrega das parcelas por ventura retidas, o próprio Govêrno será o maior interessado em saldar os compromissos com aquêles órgãos para poder realizar ainda mais do que vem realizando nos setores fundamentais ao desenvolvimento do Estado.

COMPROMISSOS INADIÁVEIS

Acrescentou o sr. Jeferson Bruno que os Fundos Estaduais são previstos em Lei, com destinação específica e entrega obrigatória até o dia 15 do mês subseqüente, mas que o Govêrno se viu na contingência de propôr a retenção até 50 por cento para atender a compromissos inadiáveis com hospitais e outros serviços públicos, além do pagamento de funcionários, bôlsas de estudo e aparelhamento da Secretaria de Segurança.

Informou, também, que tôdas essas providências serão reforçadas com o auxílio do Govêrno Federal, solicitado pelo governador Badger Silveira ao presidente da República, que se manifestou favorável à concessão.

ARRECADAÇÃO

Encerrando suas declarações, o titular da pasta apresentou um quadro da situação financeira do Estado, revelando que nos primeiros meses dêste ano atingiu 80 por cento o índice de aumento sôbre o que se arrecadou em igual período no ano anterior.

Acentuou que foram arrecadados 2 bilhões e 92 milhões, em fevereiro, 2 bilhões e 172 milhões, em março; e finalmente 2 bilhões 523 milhões em abril. Nota-se portanto, um aumento de 351 milhões com relação apenas aos dois últimos meses de exercício financeiro.

Contudo, frisou que são de tal ordem as solicitações de despesas que o produto arrecadado não basta para o atendimento de compromissos absolutamente inadiáveis do Estado.

ADF pede para funcionários continuarem advogando

NITERÓI — A diretoria da Associação dos Advogados Fluminenses telegrafou, ontem, aos presidentes do Senado e Câmara Federal, pedindo a derrubada do veto presidencial ao artigo 149 da lei que regulamentou a profissão de advogado. O artigo garantia aos atuais procuradores e advogados do Estado o direito de continuar advogando, sem as restrições impostas pela lei. A Associação telegrafou, também, aos deputados e senadores fluminense pedindo que lutem pela derrubada do veto.

Informação do presidente da Associação, sr. Odovaldo Vasques. Adiantou que vai fazer o levantamento de todos os advogados do Estado para saber qual a diferença de seus salários para o dos engenheiros. Os advogados vão reivindicar do govêrno estadual o pagamento da gratificação especial de 35 mil cruzeiros que já paga aos engenheiros.

Funcionários do IAPI fazem reivindicações

NITERÓI — O presidente do IAPI recebeu dos segurados daquela autarquia um memorial contendo centenas de reivindicações e que foi elaborado após o último "Seminário de Estudos Sindicais", realizado em Niterói, quando o delegado José Maria Medeiros de França ouviu opiniões de dirigentes classistas de todo o Estado.

Entre as reivindicações contidas no memorial, figura a de introduções de melhorias em diversas agências do Estado, notadamente nas de Campos, Nova Iguaçu, Volta Redonda e Petrópolis, esta última com as obras de remodelação paradas há três anos.

Reivindicam também os industriários fluminenses a ampliação do quadro funcional do Instituto no Estado, por fôrça de necessidade de serviço.

STBG entregará diplomas: cursos

NITERÓI — Serão entregues, hoje, às 12 horas, no auditório da Estação n.º 1, do Serviço Transportes da Baía de Guanabara, na Praça Quinze, os diplomas aos concluintes dos Cursos sôbre "Relações Humanas no Trabalho" e "Problemas Humanos na Administração de Emprêsas", destinado especialmente ao "staff" dos Serviços.

Ambos os cursos foram patrocinados pelo Serviço de Transportes da Guanabara e da Campanha Nacional da Criança, através da Divisão de Serviço Social, e foram administrados pelo professor José Cláudio Vilhena de Morais

INSTITUTO DO AÇÚCAR E DO ÁLCOOL

Venda de Sacaria Vazia

AVISO N.º 86

O Instituto do Açúcar e do Álcool comunica que venderá às 16 (dezesseis) horas do dia 5 (cinco) de junho de 1963, na Divisão de Exportação, 100.000 (cem mil) sacos vazios de algodão, lote mínimo de 20.000 (vinte mil) sacos, armazenados em MACEIÓ — ALAGOAS e 100.000 (cem mil) sacos vazios de algodão, lote mínimo de 20.000 (vinte mil) sacos, armazenados em RECIFE — PERNAMBUCO, nas condições do Edital n.º 77, de 15-3-63.

RIO de Janeiro, 30 de maio de 1963

FRANCISCO WATSON
Diretor da Divisão de Exportação

Portuários chegaram a um acôrdo: 60% de aumento

NITERÓI — Dirigentes do Sindicato dos Trabalhadores do Comércio Armazenador do Pôrto de Niterói, em conferência com o secretário do Trabalho, sr. Edgardo Machado, chegaram a um acôrdo para a solução do impasse, que resultou em uma greve, suspensa por solicitação do governador Badger Silveira.

O acôrdo, que terá a vigência de um ano estabelece aumentos de 60% sôbre os atuais salários, 10% de abono-família e 1% de "área garantida" além do recebimento do 13.º mês de salário, que não foi pago o ano passado.

O referido acôrdo entrará em vigor dia 1.º de junho.

Clínica de Hipertensão Arterial

CARDIOLOGIA

Drs. E. ARQUELLES SOUZA e VIVEKANANDA PONTES

Consultas com hora marcada

RUA HILARIO GOUVEIA, 66 — S/ 1.205 — Tel.: 36-4640

SOCIAIS

R. DE MELLO

* Promoção DC-BR no Gragoatá
* Ex-diretor aniversariou
* Vassouras fêz duas "misses"

COM A PRESENÇA de Bráulio Ramos e de tôda a equipe do DIARIO CARIOCA, será realizada, sábado, mais uma reunião-dançante para escolher a representante do Gragoatá ao certame «Sinhàzinha»-63. A fim de que a promoção obtenha o êxito desejado, o presidente Oscar Gimenez e o major Dagoberto vêm trabalhando ativamente. O diretor de divulgação, sr. Ari Kerner, prometeu aos diretores da agremiação e a êste colunista, convidar nada menos que onze «Miss», dos diversos municípios, que se encontram em Niterói para o concurso da «mais bela fluminense».

●

COM um "Menu" na base de galinha com camarões "quilométricos" fritos, bem trabalhados pelo "maître" Guarani, que atualmente milita no restaurante do Clube de Regatas Icaraí, o sr. Mário Rocha, ex-diretor do CRI, recebeu seus amigos em sua residência, pela passagem do seu natalício. Dentre os presentes destacamos: sr. José Augusto Lopes Neto, dr. Itagildo Ferreira, maestro J. Cardoso, sr. Carlos Nunes, capitão Mário Tola professor Otávio Albuquerque, sr. Luís de Almeida, sr. Hernest Hebert e Irani Afonso. A recepção foi encerrada com um uísque nacional. Ao aniversariante "cinqüentão" as nossas felicitações.

◆

DURANTE a festa de sábado, em Vassouras, foram apontadas as "Miss" Estudante e a representante do município no certame "Miss Estado do Rio.

"Miss Estudante" vassourense e a srta. Sara Lúcia, enquanto que "Miss Vassouras" é Rosinéa Monteiro de Araújo. A promoção que congregou figuras das mais destacadas da sociedade do sul do Estado, foi a estudante Deise, que cativou a todos pela sua simplicidade e solicitude. Entre os presentes, destacou-se a beleza da srta. Maria Luiza Vieira da Cunha, que mereceu da crônica especializada o título de "Mais Bela da Noite"; sr. Amilcar Chamareli (diretor do Tráfego) representando o deputado Edésio da Cruz Nunes, jornalista Irineu Flórido (que colocou a faixa em "Miss Vassouras"), Júlio Hefacker ("O Globo"), sr. Rabindrana Tagore Barcelos, acompanhado de sua noiva, srta. Teresinha Venancio; vereadores José César do Amaral, Maximiliano de Sousa, sr. Valdir Fuchi (delegado local). O grupo mais alegre da noite foi formado pelas srtas. Maria Isabel, Cecília, Vera Lúcia, Silvia Teles Maritinha, Iaraci, Marilene, Deise e Maria Luiza.

O serviço de bar, mal organizado, foi a única nota baixa que destoou na movimentada e bela promoção dos estudantes vassourenses.

O GRÊMIO Recreativo da Panquímica vai realizar, amanhã, na sede da Associação Recreativa QG, uma "Noite Dançante" em hi-fi, estando seu início previsto para as 20 horas.

HOJE no Clube de Regatas Icaraí, será realizada a festa "Baile da "Bossa-Nova", que contará com a apresentação de Vinícius de Morais, Baden Powel, George Bem, Silvio Cesar e Célia Reis. O início da festa será previsto para as 21 horas.

◆

"BAILE DAS FLÔRES" é o título da reunião de hoje no Clube Central, oportunidade em que será escolhida a "Rainha das Flôres". O início da reunião será às 23 horas e o trajo será o rigor.

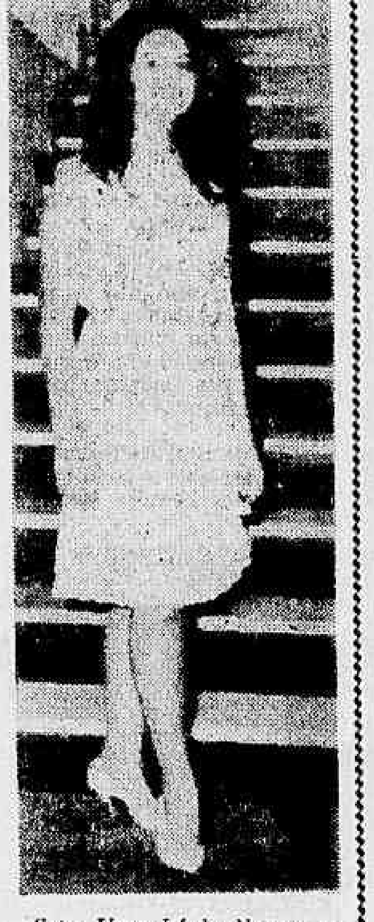

Srta. Vera Lúcia Neves, representante do Clube dos Pioneiros no certame "Sinhàzinha"-63, promoção do DIARIO CARIOCA e Bráulio Ramos

Municípios

SÃO PEDRO DA ALDEIA — Grandiosas festividades estão programadas para os próximos dias 1 e 2 de junho nesta cidade, em louvor ao Divino Espírito Santo. Do amplo programa para aquêles dias, constam as seguintes solenidades: Dia 1, às 17 horas: Levantamento do Mastro, e às 19 horas, Ladainha e Bênção. No dia 2 às 5 horas: Alvorada; às 7,30 horas: Missa e Comunhão geral; às 9,30 horas: Procissão da Coroa para a Igreja; às 10 horas: Missa Solene, cantada pelo coral local; às 15 horas: Esmolamento e Leilão de Gado; às 18 horas: Procissão solene da Coroa que, acompanhada da imagem de Nossa Senhora, percorrerá a cidade; às 19 horas: Ladainha, bênção do Santíssimo Sacramento e entrega da Coroa ao nôvo festeiro. À noite leilão de variadas prendas e fogos de artifício. Ao Evangelho pregará Sua Excelência Reverendíssimo o Senhor dom Antônio de Almeira Morais Júnior, arcebispo metropolitano de Niterói.

BOM JESUS DE ITABAPOANA — Em solenidade que contou com a presença de autoridades e desportistas, foi empossada a nova diretoria do Aero Clube desta cidade. Seu precidente é o sr. Noé Borges do Carmo.

TERESÓPOLIS (Do correspondente Ruben Alsina) — O Teresópolis Hóquei Clube conquistou, domingo, na Praça de Esportes Olímpica desta cidade, o bicampeonato fluminense de Hóquei, sôbre patins. Vencendo com muita facilidade a seleção de Petrópolis pela contagem de 10x1.

MIRACEMA (Do correspondente) — A família João Padilha de Siqueira por intermédio do DIARIO CARIOCA agradece as manifestações de pesar que recebeu pelo passamento de dona Maria das Dores Rezende de Siqueira.

Metalúrgicos entraram em greve

NITERÓI — Trabalhadores da Indústria Metalúrgica de São Gonçalo entraram em greve, à zero horas de ontem por não terem sido atendidos em suas reivindicações.

Os trabalhadores grevistas reivindicam o cumprimento do acôrdo feito com a Companhia Brasileira de Usinas Metalúrgicas, firmado em agôsto de 1962 que trata da revaliação de funções.

Em entrevista ao DIARIO CARIOCA, o secretário do Sindicato dos Metalúrgicos declarou que aquêles trabalhadores continuarão "de braços cruzados" até que se obtenha uma solução para o impasse.

Padeiros e rodoviários ainda não encontraram solução

NITERÓI — Enquanto padeiros caminham para o 18.º dia de greve, os rodoviários continuam em freqüentes reuniões com o sindicato patronal sem que seja encontrada uma solução para o impasse, que ao que tudo indica culminará com uma paralisação total nos transportes em vários municípios fluminenses.

O Sindicato dos Rodoviários mantém-se irredutível em suas reivindicações, enquanto que os empresários, que já tiveram uma proposta salarial rejeitada, estudam nova forma de conciliação.

Nova mesa-redonda entre empregados e empregadores está marcada para o dia 7 na Delegacia Regional do Trabalho.

Conselho quer pagar "Bôlsas de Estudo"

NITERÓI — O Conselho de Educação enviou circular aos diretores de estabelecimentos de ensino, que mantém bolsistas do Estado, solicitando-lhes com urgência a remessa, à Comissão Central, dos requerimentos, pedindo pagamento das importâncias relativas às bolsas do ano de 1963.

Os requerimentos deverão ser acompanhados da relação nominal dos bolsistas e do valor de cada bôlsa, dados que permitirão àquêle órgão o montante da dívida e providenciar, junto ao governador Badger Silveira, o pagamento das importâncias devidas.

Nova Iguaçu atendida

O Secretário de Obras, deputado Mendonça Thurler determinou à Comissão de Águas e Engenharia Sanitária, o fornecimento de 1.800 metros de cano à Prefeitura Municipal de Nova Iguaçu, para prolongamento da rêde distribuidora de água em diversas ruas daquele município.

Esta medida do secretário Mendonça Thurler, além de atender a antiga reivindicação da operosa população daquele município, faz parte de seu plano de melhoria e reaparelhamento das rêdes distribuidoras do precioso líquido em todos os municípios fluminenses. (MH)

Dois bilhões por uma coroa

SOCIEDADE — Jean Pouchard

NÃO vim ao Brasil assumir o Ministério das Relações Exteriores — **informa o embaixador Vasco Leitão da Cunha desmentindo os rumôres de que seria o substituto do sr. Hermes Lima.**

•

MAIS uma vez os jornais noticiam a vinda de Frank Sinatra ao Brasil. Dessa vez a informação é de que êle viria inaugurar a TV-Excelsior. Entretanto, posso assegurar a vocês que pelo menos por enquanto Frank não pensa visitar o Brasil. Certa é — conforme já informei — a vinda de Ray Charles. Sinatra está muito preocupado com os detalhes do seu casamento com a bonita Jill John que acaba de obter o divórcio do milionário Lance Reventlow, seu marido por dois anos. Na semana passada Sinatra levou Jill a Las Vegas no seu avião particular, a fim de assistir à estréia de seu amigo Dean Martin no "Sands". A única "pedra" para o casamento de Sinatra é o seu filho: "Já estou cansado das loucuras de papai".

•

ABBR está de "caixa baixa" e a sra. Maiu Rocha Miranda movimenta as legionárias para mais uma campanha do "Um Milhão". A ABBR é uma das obras filantrópicas que merece o apoio de todos vocês.

•

ONTEM, o embaixador e sra. Sette Câmara foram homenageados com um jantar na Embaixada Suíça.

•

ONTEM, corria nos corredores do Palácio Guanabara que o coronel Gustavo Borges tinha ido a São Paulo fazer uma proposta ao sr. Ademar de Barros. A proposta seria a chapa Ademar para presidente e Lacerda para "vice", desde que o governador de São Paulo se submetesse ao compromisso de renunciar no meio de seu mandato, sendo nomeado a seguir para uma Embaixada na Europa.

•

O FAMOSO joalheiro norte-americano Oscar Heyman está negociando a fabulosa "Coroa dos Andes", avaliada em mais de 2 bilhões de cruzeiros. Se você estiver interessado pode dar um pulinho no "Sotheby", na mundialmente conhecida galeria de arte londrina.

•

O MINISTRO Reinaldo de Carvalho selecionou sessenta cadetes da Aeronáutica para irem a Brasília tomar parte no "Baile das debutantes", patrocinado pela sra. Maria Teresa Goulart.

•

ONTEM, na Igreja de Santa Margarida Maria, tivemos o casamento da srta. Maria Amália Jurema e Humberto Leal Ferreira. A noiva é filha do deputado e sra. Abelardo Jurema. O senador Juscelino Kubitschek foi um dos padrinhos. O resto é lua-de-mel numa fazenda em Itaipava.

•

DONA Elbe Sette Câmara contando que vai patrocinar uma exposição de Ione Saldanha em Berna.

•

ESTÁ fora de perigo o sr. Ernesto Laranjeira, diretor da Cinzano, recentemente vitimado num desastre de automóvel.

•

E A princesa Grace Kelly está novamente esperando a visita da cegonha.

•

NO BANQUETE dos 40 anos da revista "Time" o sr. Adlai Stevenson sentou-se entre Gino Lolobrigida e Elizabeth Arden. Foram convidados mas não compareceram os senhores Nikita Kruchev, Násser, Mao Tsé-Tung e Adenauer.

•

O CASAL Baby Pignatary voltará a residir no Brasil. A princesa Ira dentro de mais alguns dias receberá os seus filhos de volta.

•

ILKA Soares será uma das atrações de "Boeing Boeing", comédia do teatrólogo francês Marc Camodois. Duvido que Oscar Ornstein consiga repetir o faturamento de "My Fair Lady".

•

A FRANÇA já perfurou 12 quilômetros do túnel sob o Monte Branco, que estará pronto em 1964 e será o maior do mundo.

•

ATUALMENTE o grande sucesso da Comedie Française na Casa de Molière é a peça de Feydeau "Un fil à la patte". Infelizmente, os brasileiros que estão em Paris ainda não conseguiram ingresso para a peça em questão.

•

A S.A.S. acaba de adquirir o seu 24.º "Caravelle".

•

A SRA. Cléo Amaral Fontoura trabalhando para inaugurar ainda êste ano a Casa do Marítimo.

•

POR hoje é só. Ainda estou de mólho na base da "asiática".

Em recente coquetel vemos a sra. Júlio Noronha, o casal Aloísio Muniz Freire e o sr. Vicente Galliez. A elegante sra. Teresinha Muniz Freire substituindo os seus óculos por lentes de contato

Orfeão Portugal com gravata prêta Fla homenageia mães e espôsas

NOS CLUBES — Nelson Jorge

DUAS festas estarão movimentando, logo mais, as Zonas Sul e Norte da cidade. Na ZS o Flamengo, em sua majestosa sede do Morro da Viúva, receberá colunistas e familiares para a já anunciada festa em homenagem às mães e espôsas de cronistas sociais. O acontecimento terá excelente "show" tendo Sílvio César e Lúcio Alves como atrações e ainda outros "astros" da TV e o fundo musical será de Chiquinho. Na ZN, o Orfeão Portugal, em sua suntuosa sede da Rua Aguiar, estará recebendo com gravata preta, para comemorar o 40.º aniversário de fundação, sob os acordes do excelente conjunto paulista "Ritmos OK" e com Rosita Gonzales como atração. Compareceremos.

•

Costa Brava

EM sua majestosa sede do Joá, o Costa Brava Clube receberá, no próximo sábado, um grupo de convidados para a festa de apresentação de sua representante ao concurso «Miss Guanabara» que é a srta. Nadja Lacerda, uma das mais bonitas jovens que circula nos clubes cariocas. Grato.

José Feliciano e Maria José

REALIZA-SE, hoje, no altar do Outeiro da Glória, o enlace matrimonial do confrade José Feliciano Batista com a encantadora srta. Maria José. A cerimônia religiosa está prevista para às 17,30 horas. Aos nubentes, desejamos uma vida repleta de sucesso e felicidades.

Carlos Renato & Humberto Garim

CARLOS Renato apresentará, na noite de amanhã, no América, a sua festa «Luzes da Cidade», tendo como atração o excelente conjunto Humberto Garin-Zito-Righy. José Messias, o conhecido «disc-jockey», estará animando a programação que deve ser das melhores.

Notas sôltas

ENCONTRAMOS, na Assembléia Legislativa, com o movimentado Roberto Vasconcelos, diretor-social do Botafogo que ainda estava contrariado com o resultado final do concurso «Mais Bela da Guanabara». — «Não com a classificação da vencedora» — afirmou — «mas com o segundo lugar que não poderia de forma alguma pertencer à representante do Botafogo, em que pese a sua condição de modêlo profissional». • O Grajaú Tênis não participará do concurso «Miss Guanabara», o motivo seria um desentendimento com os patrocinadores do concurso por causa da substituição da srta. Vera Saba pela sua representante, srta. Fátima Silva. • Movimentado o coquetel oferecido pelo C. C. Tijuca à crônica social. • Steve Bernard estará animando a festa do Sampaio A. C. na noite de amanhã, quando o sr. José Padilha estará se despedindo da presidência do clube.

Manoel Joaquim Lopes

A POSSIBILIDADE do lançamento da candidatura do sr. Manoel Joaquim Lopes à presidência do Vasco da Gama é, sem dúvida alguma, a grande oportunidade de se proporcionar ao «Gigante da Colina» a sua recuperação econômica e esportiva, assim como atender as aspirações sociais cruz-maltinas que nunca foram atendidas.

Casa da Vila da Feira

COM a eleição do sr. Sebastião Pires Barbosa para a presidência da Casa da Vila da Feira, o simpático clube da Rua Haddock Lôbo voltou a ter uma movimentação constante e uma freqüência associativa como há muito não vimos. As novas instalações do restaurante, o nôvo letreiro, a sala para o Departamento Feminino, assim como o projeto para uma sede funcional, são trabalhos já apresentados que confirmam as previsões de quem elegeu tão dedicado associado para a sua presidência. O Vila da Feira é um dos clubes líderes luso-brasileiros.

•

POR hoje é só.

Vera Maria Domingues sempre esperou debutar com o barão

REGISTRO

Aniversários

FAZEM ANOS HOJE:

SENHORES:

Dr. Pedro Antonio de Oliveira; embaixador Rubem Pereira de Melo; Vital Ramos de Castro; Otávio Pinto da Luz; Oscar de Salão Morais; Antenor M. Miranda; maestro José de Castro Botelho; Tancredo de Miranda; Aristides Joaquim Leite; José Alvares Pessoa; Heraldo da Costa Vidigal; Antenor Dias Pereira; Valdemar M. Lopes e Américo Jambeiro.

MENINAS:

Eliane Tinoco da Costa completou anos no dia 29 último.

Nascimentos

Cristina, filha do casal dr. Fernando Freja-Léda Freja.

Casamentos

Srta. Regina Maria Nogueira-dr. Nilson Cattar Kamel — Realizar-se-á, hoje às 18 horas, na igreja de N. S. de Lurdes, o casamento da srta. Regina Maria Nogueira, filha do casal Olímpio Rodrigues Nogueira, com o dr. Nilson Cattar Kamel, filho do casal Emídio Cattar Kamel.

— **Srta. Digna Elza Gomes-sr. José das Neves Sobrinho** — Realizar-se-á, hoje, às 17 horas, na Igreja de Santa Margarida Maria, o casamento da srta. Digna Elza Gomes com o sr. José das Neves Sobrinho.

Serão padrinhos, da noiva, o sr. Basílio Cecílio Pereira e a sra. Maria Nazaré de Bragança Pereira, e do noivo, o sr. Mário da Silveira e a sra. Júlia Dias da Silveira.

Falecimentos

Sra. Eliza Charles Dupin — No Hospital dos Marítimos onde se encontrava em tratamento, faleceu a sra. Eliza Charles Dupin, funcionária aposentada do Lóide Brasileiro. A extinta, durante mais de 30 anos, serviu no Gabinete da Diretoria, sendo que, na administração do almirante Lemos Bastos, foi designada para chefiar a la. Seção da Divisão do Pessoal, do qual passou à inatividade com mais de 35 anos de serviço. Seu sepultamento teve lugar no Cemitério de São João Batista.

ASSISTENCIA AOS LAZAROS

O Hospital dos Lázaros (antigo Frei Antônio) instituição de iniciativa privada, sita na Praça Mario Nazaré n.º 52, São Cristóvão — Telefone: 28-0045, aceita qualquer auxílio ou donativo para assistência aos enfermos hansenianos ali internados. — Dirigir-se no local à irmã Superiora.

Cristina subirá altar Vânia sai de uma gripe

JOVEM SOCIETY — Barão Siqueira Jr.

UM DOS grandes acontecimentos nupciais dêste ano será o enlace da bonita Cristina Lisboa com o simpático José Carlos Kruel. Este romance começou há 6 meses, no Country, com grande simpatia dos amigos, prosseguiu e agora termina no altar. O encontro matrimonial foi fixado para 2 de agôsto às 19 horas, na Igreja Nossa Senhora do Bom-Sucesso, com a presença da sociedade carioca devidamente convidada. Segundo soubemos, a lua-de-mel será na Argentina, com duração de 3 meses, numa estância de propriedade do noivo. Depois, virão fixar residência na Lindacap, com grandes programações no "index". O vestido de noiva de CL terá um toque parisiense e o véu num estilo italiano. Aguardemos, assim, êste grande acontecimento núpcial, que marcará época.

PROSSEGUE o romance entre a debutante Verinha Abreu com o circulante Hermógenes Príncipe, nestas tardes outonais no Iate. Verinha anda com cara de garota apaixonada e muito pensativa...

•

LEILA Maria Dantas confidenciou ao colunista: "Vanderlei Muniz dançará a terceira valsa comigo, na minha festa de debutantes". Um esclarecimento oportuno: a terceira valsa é dedicada aos namorados. Tá...

•

VÂNIA Barcelos, que esteve 15 dias de cama com uma forte gripe, tendo depois uma recaída, voltou agora a circular com uns quilinhos a menos. Contaram-me que Antônio Carlos Vasconcelos lhe mandava diàriamente bombons e um ramo de flôres.

•

A IRRIQUIETA Mônica Menezes segue hoje para SP, a fim de rever seu "love" Renato Caravaglia, que está estudando na paulicéia. Na próxima semana, RC virá à Guanabara encontrar-se com Mônica. E assim, vão prosseguindo neste pingue-pongue.

•

VERA Regina Roma Franco tem recebido uma média de 2 cartas semanais de seu noivo diplomata Otavinho Guinle, que está chefiando nosso consulado em Paris.

•

VERA Maria Domingues, carioquinha da gema, com 16 primaveras, copacabanense de coração e de olhos e cabelos castanhos. Filha do jornalista Heron Domingues e da sra. Jacira Domingues. Estuda no 1.º ano científico do Bennett. Pratica vôli, natação e hipismo na Hípica e Country. Gosta de músicas clássicas e moderna. Adota a moda atual, tem a mania de gostar de crianças e fala inglês fluentemente. Exibe com classe e elegância sua beleza, elegância plástica nas areias do Arpoador e Castelinho. Aprecia na tela Sofia Loren e Marcel Mastroiani. Já leu "Capitães da Areia" de Jorge Amado, e adorou muitíssimo. Viu a peça teatral "My Fair Lady" com Bibi Ferreira e Paulo Autran. Como tôda a môça nesta idade sonha em namorar e depois subir no altar, mas antes gostaria de estudar psiquiatria. Considera o "debut" oficial uma grande conquista da môça moderna, pois tem ensejo de conhecer "in loco" a sociedade brasileira e participar de uma reunião social inesquecível. Sempre dizia aos papais: "Se algum dia debutar, sòmente o farei com o Barão".

Apêlo à ignorância

ESPETÁCULOS — Mister Eco

A EXPRESSÃO, bem carioca, vem do linguajar das esquinas, da alma das ruas, e serve para designar uma espécie de válvula de escapamento para o desespêro das causas periclitantes ou totalmente perdidas. Via de regra só se apela para a ignorância quando falham, muitas vêzes por inconsistência, mais civilizados recursos de persuasão.

O apêlo à ignorância, o engrossamento das atitudes, quase sempre se origina de profundo descontrôle nervoso, privação de sentidos mais jurìdicamente, e, quando tal acontece, saiam de perto. O indivíduo em estado de ignorância total tudo pode cometer de atentatório à moral e aos costumes, através de gestos e palavras, tudo, inclusive, ao desfôrço pessoal se a ausência do desafeto não é o motivo maior da valentia explosiva.

Compreendem-se os apêlos à ignorância entre a gente comum, nas ruas, nos agrupamentos, mesmo nos ambientes fechados. São condenáveis, por certo, mas a se compreendê-los, que, se bem medidas as nossas próprias falhas e os nossos próprios erros, nenhum de nós em sã consciência estará a salvo de descambar para um engrossamento desafogador.

Somos, porém, a gente comum. A gente que escolhe, que aponta e que vota nos homens cujas qualidades nos pareceram válidas para os cargos de mando. As nossas grosuras são perdoáveis. Mas quando escolhemos, apontamos e votamos, temos sempre em mira que os nossos eleitos devam primar pela ponderação, pela serenidade, pelo equilíbrio, pela educação, garantindo-nos um comando enérgico e seguro, mas também tranqüilo e respeitoso.

Não tem, assim, o dirigente, direito à grossura e ao apêlo à ignorância. Azar? Quem mandou se não estava preparado, se candidatar e pedir o nosso voto? Agora, agüente. Firme. Decentemente. Aparentando, pelo menos. Fazendo fôrça pela responsabilidade do cargo, para não destramelar a própria insuficiência pública.

Um governador de Estado que fàcilmente perde a compostura e entra nos lares alheios, através da televisão para chamar de vagabundo um deputado eleito pela maior votação dêsse mesmo Estado, não pode merecer o respeito de ninguém.

"TCHIN-TCHIN"

A NOITE de estréia de "Tchin-Tchin", peça de François Billetdoux, que será em benefício das obras de assistência cultural da Casa do Estudante do Brasil, terá como "patronesses" as sras. Carlos Lacerda, Flexa Ribeiro, Marcos Carneiro de Mendonça, Condessa Pereira Carneiro, Ondina Portela Ribeiro Dantas, Luci Bloch e outros nomes de nossa sociedade. O presidente da Casa do Estudante do Brasil oferecerá um coquetel à imprensa no próximo dia quatro para a apresentação do elenco de "Tchin-Tchin".

•

CHORRILHO — Sérgio Brito vai produzir, na TV-Rio uma novela de Nélson Gonçalves, independente do seu Grande Teatro. O ator e diretor receberá pelo feito o dôbro do que ganha pelo teleteatro das segundas-feiras. • O "Lulapolvo", a mais recente criação culinária de José Fernandes, será submetido à apreciação de um júri integrado pelos mais famosos "gourmets" da cidade como Miguel de Carvalho, Chico Wright, Sacha Rubin e outros. • O "Julgamento do Lulapolvo" será efetuado no próprio restaurante Dó-Ré-Mi de José Fernandes, com o testemunho de alguns jornalistas e em data a ser marcada. • Contrato de exclusividade assinado com a TV-Excelsior fará com que Colé e Lilian Fernandes encerrem a temporada da revista "Pelé e Peladas", atualmente no Rival, em fins do mês junho. • Deverá ser sensacional o debate entre os deputados João Calmon e Leonel Brizola sôbre a reforma agrária, segunda-feira próxima, às vinte e uma horas, na TV-Tupi. • O restaurante Albamar, que sobrou da demolição do Mercado Municipal como atração turística, talvez venha a desaparecer definitivamente. Os seus proprietários se recusam a realizar as obras de restauração do imóvel, orçadas em trinta milhões de cruzeiros. • O cantor Joel de Almeida estará no elenco de "O Teu Cabelo Não Nega", o espetáculo que dará início às atividades do produtor Carlos Machado no Copacabana Palace. • O ator inglês Trevor Howard e um programa de televisão que relata a construção de um túnel sob o Muro de Berlim ganharam o Prêmio "Emmy" da tevê norte-americana. • Um nôvo clube será lançado brevemente na Gávea, sob a responsabilidade dos irmãos Alfredo e Nélson Pecegueiro do Amaral, e que se propõe ser um dos mais fechados do Rio. • Antônio Maria está elaborando um nôvo programa para ser lançado na Linha de Vanguarda do Canal Seis. • Será segunda-feira próxima, na Churrascaria Gaúcha, o jantar de confraternização em homenagem aos artistas premiados pela Associação Brasileira de Críticos Teatrais. • Até amanhã.

CIA. NACIONAL DE NAVEGAÇÃO COSTEIRA

AUTARQUIA FEDERAL

ESCRITORIO CENTRAL — Avenida Rodrigues Alves, 313-331 — Tels.: 43-3424 e 23-2211 — AGENCIA DE FRETES — Rua São Francisco da Prainha, 10 — Tel.: 23-5542 — AGENCIA DE PASSAGENS — Rua Sacadura Cabral 86 — Tel.: 23-5542 — ARMAZENS (entrega e recebimento de cargas) — Cais do Pôrto — Tels.: 43-5182 e 43-5072 — ARMAZEM 13-A — Cais do Pôrto

NOTA — Mantemos o trafego mutuo para os portos alem de Belém com o SNAPP.

SUL	NORTE
«PRINCESA LEOPOLDINA» (PASSAGEIROS) Sairá a 4/6, às 17 horas, para: SANTOS e BUENOS AIRES	«ROSA DA FONSECA» (PASSAGEIROS) Sairá a 4/6 para: SALVADOR — RECIFE — FORTALEZA e BELEM.
«ARARANGUA» (MISTO) Sairá para: SANTOS — RIO GRANDE e PORTO ALEGRE	«IRACEMA» (CARGUEIRO) Sairá para: VITORIA — RECIFE — CABEDELO e NATAL

OBSERVAÇAO: As cargas serão recebidas até a vespera da saida do vapor

SEBASTIÃO JOSE FRANÇA DOS ANJOS — LUIZ LYRA — AYRTON CARVALHO JUNQUEIRA — RAFAEL JOSE FRANÇA DOS ANJOS — ALIF PALIS

ADVOGADOS

Escritorio: RUA SENADOR DANTAS, 117 — 14.º andar — Grupos 1431/32 — Telefone: 52-3372

TEATROS

CARTAZ

- **COPACABANA** — "Familia Pouco Familia" — Comédia de Gerald Savory em tradução de Aurimar Rocha, sob a direção de Antônio de Cabo com cenários de Napoleão Moniz Freire e interpretação de Marcia de Windsor, Aurimar Rocha, Isolda Cresta, Guilherme Dicken, Vanda Cristakam e João Paulo Adour. Às 16 e 21 horas. (Tel. 57-1818).
- **CARLOS GOMES** — "Minha Querida Lady" — ("My Fair Lady") — comédia musical, de Alan Jay Lerner e Fredric Loewe, baseada na peça "Pigmalião" de Bernard Shaw, traduzida por Henrique Pongetti e Victor Berbara, direção de Gregory Kaype, segundo a montagem original de Moss Hart, cenários e figurinos de Cecil Beaton, coreografia de Hanya Holm, com Bibi Ferreira, Edson França, Jaime Costa, Sérgio Viotti, Suzana Negri, Elza Gomes, Hélio Paiva e outros. Às 16 e 21 horas (Tels.: 22-7581 e 42-4983).
- **MEIA-NOITE** — "Desde os Tempos de Eva" de J. B. Priestley. Tradução de Roberto de Cleto. Intérpretes: Rosita Tomaz Lopes, Napoleão Moniz Freire, Maria Helena Dias, Ergor Freitas, Silvia Barroso e Maurício Barroso. Sessões às 21 horas. Sábados e domingos, às 21 e 23 horas. Vesperais às 17 horas quintas e domingos. (Tel. 57-1818).
- **GINASTICO** — "Meu Amor é Traiçoeiro" — Comédia dramática de costumes, com direção de Manuel Santos Carvalho, cenografia de Manuel Lima. Artistas: Laura Alves e Artur Lemedo. Cia. Portuguêsa. Produção de Vasco Morgado. Às 16 e 21 horas. (Tel. 42-4521).
- **MESBLA** — "Três em Lua-de-Mel" — Comédia de Ribeirinho e Henrique Santana, sob a direção de Floriano Faissal, com Rodolfo Maier, Daise Lúcidi, André Villon, Iara Cortez, Delorges Caminha, Manuel Pêra e outros. Às 16 e 21 horas. (Tel. 42-4880).
- **TEATRO DO RIO** — "Roleta Paulista" de Pedro Bloch, com Renato Franz, e grande elenco. Às 21,15 (de terça a sexta-feira). Sábado às 20,15 e 22,15. Domingo às 16 e 21. Às quintas-feiras vesperal a preços reduzidos às 16 horas. (Tel. 45-9061).
- **MAISON DE FRANCE** — "A Mandrágora" — Comédia de Maquiavel com direção de Augusto Boal, cenários de Paulo José Gomes de Souza, música de Damiano Cozella, e tendo como intérpretes Gian Francesco Guarnieri, Paulo José, Juca de Oliveira, Milton Gonçalves, Isabel Ribeiro, Miriam Muniz, Nilda Maria e Fauzi Arap. Às 16 e 21 horas. (Tel.: 52-3456).
- **RIVAL** — "Pelés e Peladas" com Colé, Lilian Fernandes e outros. Às 20 e 22 horas. Vesperais quintas e domingos às 16 horas. (Tel. 22-2721).
- **JARDEL** — "Escândalos Cumpridos" com Nélio Paulo, Teresa Costejo e outros. Às 20,20 e 22,20 horas. Vesperais quintas e domingos às 16 horas. (Tel. 27-6712).

CINEMAS

CENTRO

- PLAZA — 23-1097 — "Eva" (Proibido até 18 anos) com Jeanne Moreau e Stanley Baker.
- METRO PASSEIO — 22-6490 — "Vida Privada" (Proibido até 18 anos) com Brigitte Bardot e Marcello Mastroiani.
- PALACIO — 25-8808 — "O Mais Longo dos Dias" (Proibido até 10 anos) com 42 astros famosos.
- ODEON — 22-1508 — "Guerrilheiros do Gran Khan" (Proibido até 10 anos) com Gordon Scott.
- PATHE — 22-8795 — "Os Facínoras" (Proibido até 18 anos) com Ken Takakura.
- REX — 22-6237 — "Cabeça de Praia" (Proibido até 14 anos) com Tony Curtis e Mary Murphy.
- RIVOLI — "Mercado do Desejo" (Proibido até 18 anos) e "Com a Mão na Massa".
- VITORIA — 42-9020 — "Sob o Domínio do Mal" (Proibido até 18 anos) com Frank Sinatra e Janet Leigh.
- CINEAC — 42-6024 — "A Quadrilha do Horror" (Proibido até 18 anos) com Karin Dor e Fritz Rasp.
- IRIS — 42-0763 — "América de Noite" (Proibido até 18 anos) e "Sem Lei e Sem Alma".
- SÃO JOSÉ — 42-0562 — "O Falso Traidor" (Proibido até 10 anos) com William Holden e Lili Palmer.
- PRESIDENTE — 42-7128 — "Sob o Domínio do Mal" (Proibido até 18 anos) com Frank Sinatra e Janet Leigh.
- FLORIANO — 49-9974 — "O Monstro do Planêta Perdido" (Censura livre) e "Os Dois Ladrões".

ZONA SUL

- LEBLON — 27-7805 — "Guerrilheiros do Gran Khan" (Proibido até 10 anos) com Gordon Scott.
- PAX — 27-6621 — "Vida Privada" (Proibido até 18 anos) com Brigitte Bardot e Marcello Mastroiani.
- MIRAMAR — "Sob o Domínio do Mal" (Proibido até 18 anos) com Frank Sinatra e Janet Leigh.
- RIVIERA — "Os Meus Dois Carinhos" (Censura livre) com Doris Day, Frank Sinatra e Kim Novak.
- ROIAL — "Ivanhoe" (Proibido até 10 anos) com Robert Taylor.
- CARUSO (Copacabana) — 27-3150 — "O Falso Traidor" (Proibido até 10 anos) com William Holden e Lili Palmer.
- ASTORIA — [illegible] — "Eva" (Proibido até 18 anos) com Jeanne Moreau e Stanley Baker.
- PIRAJÁ — 47-2668 — "Dois Enredos no Espaço" (Censura livre) e "De Vento em Pôpa".
- IPANEMA — 47-3606 — "Os Apuros de um Mágico" (Proibido até 14 anos) e "Os Dois Ladrões".
- ALVORADA — 27-2958 — "As Amigas" (Proibido até 18 anos) com Eleanora Rossi Drago, Gabriele Ferzetti e Valentina Cortese.
- ROXI — 36-6345 — "Cabeça de Praia" (Proibido até 14 anos) com Tony Curtis e Mary Murphy.
- COPACABANA — 57-3124 — "Tudo Começou Num Sábado" (Proibido até 18 anos) com Albert Finney.
- ART PALACIO (Copacabana) — "Cassino de Paris" (Censura livre) com Gilbert Bécaud e Caterina Valente.
- FLORIDA — 37-5341 — "A Face Oculta" (Proibido até 18 anos) com Marlon Brando.
- KELLY — "Guerrilheiros do Gran Khan" (Proibido até 10 anos) com Gordon Scott.
- METRO COPACABANA — 37-9990 — "Vida Privada" (Proibido até 18 anos) com Brigitte Bardot e Marcello Mastroiani.
- BRUNI (Copacabana) — "O Homem Que Sabia Demais" (Proibido até 14 anos) com James Stewart.
- PARIS PALACE — "Scarface" (Proibido até 18 anos) com Paul Muni e George Raft.
- RICAMAR — 37-0962 — "Vida Privada" (Proibido até 18 anos) com Brigitte Bardot e Marcello Mastroiani.
- RIAN — 36-6614 — "Pelos Bairros do Vício" (Proibido até 14 anos) com Jane Fonda.
- NACIONAL — 22-9672 — "O Falso Traidor" (Proibido até 10 anos) com William Holden e Lili Palmer.
- VENESA — [illegible] — "A Quadrilha do Horror" (Proibido até 18 anos) com Karin Dor e Fritz Rasp.
- BOTAFOGO — "O Pistoleiro" (Proibido até 14 anos).
- GUANABARA — 26-9339 — "O Monstro do Planêta Perdido" (Censura livre).
- OPERA — 46-7218 — "A Môça Com a Valise" (Proibido até 14 anos) com Claudia Cardinale.
- PAISSANDU — "Os Cavaleiros Teutônicos" (Proibido até 14 anos).
- SÃO LUIS — 25-7450 — "O Candelabro Italiano" (Proibido até 14 anos) com Rossano Brazzi e Angie Dickinson.
- POLITEAMA — 25-1143 — "O Matador" (Proibido até 10 anos) com Gregory Peck e "Quanto Mais Samba Melhor".
- AZTECA — 45-6813 — "Vida Privada" (Proibido até 18 anos) com Brigitte Bardot e Marcello Mastroiani.
- BRUNI (Flamengo) — "O Homem Que Sabia Demais" (Proibido até 14 anos) com James Stewart.

ZONA NORTE

- RIO BRANCO — 48-1639 — "Falso Traidor" (Proibido até 10 anos) com William Holden e Lili Palmer.
- MADRID — 48-1154 — "Cabeça de Praia" (Proibido até 14 anos) com Tony Curtis e Mary Murphy.
- SANTA ALICE — 36-5793 — "Sob o Domínio do Mal" (Proibido até 18 anos) com Frank Sinatra e Janet Leigh.
- BRITANIA — "O Falso Traidor" (Proibido até 10 anos) com William Holden e Lili Palmer.
- AMERICA — 48-4319 — "Guerrilheiros do Gran Khan" (Proibido até 10 anos) com Gordon Scott.
- NATAL — 48-1486 — "Exodus" (Proibido até 10 anos) com Paul Newman e "E' a Maior".
- FLUMINENSE — 22-1404 — "Poncio Pilatos" (Censura livre) com Gordon Scott.
- ROMA — "Obsessão de Matar" (Proibido até 18 anos).
- MARACANÃ — 48-1910 — "O Monstro do Planêta Perdido" (Censura livre) e "Pintando o Sete".
- CARIOCA — 28-8178 — "Sob o Domínio do Mal" (Proibido até 18 anos) com Frank Sinatra e Janet Leigh.
- METRO TIJUCA — 48-9970 — "Vida Privada". (Proibido até 18 anos) com Brigitte Bardot e Marcello Mastroiani.
- ART PALACIO (Tijuca) — "Acossado" (Proibido até 18 anos) com Jean Paul e Jean Seberg.
- ESKYE (Tijuca) — 28-5513 — "As Exploradoras" (Proibido até 18 anos) com Paul Esser.
- TIJUCA — 48-4318 — "Nordeste Sangrento" (Proibido até 18 anos) com Irma Alvarez e Paulo Goulart.
- OLINDA — 48-1932 — "Eva" (Proibido até 18 anos) com Jeanne Moreau e Stanley Baker.
- BRASILIA — "Sob o Domínio do Mal" (Proibido até 18 anos) com Frank Sinatra e Janet Leigh.

SUBURBIO (Central)

- CACHAMBI — "Taras Bulba" (Proibido até 14 anos) com Yul Brynner e Tony Curtis e "E' a Maior".
- IMPERATOR — "Guerrilheiros do Gran Khan" (Proibido até 10 anos) com Gordon Scott.
- PIEDADE — 29-6332 — "O Matador" (Proibido até 10 anos) com Gregory Peck.
- MONTE CASTELO — 29-3230 — "O Monstro do Planêta Perdido" (Censura livre).
- ENGENHO DE DENTRO — 29-4136 — "Audácia é a Minha Lei" (Proibido até 14 anos) e "O Fantástico Super Homem".
- PARATODOS — 29-5190 — "Contramarcha Nupcial" (Proibido até 14 anos) com Tony Franciosa e Jane Fonda.
- GUARACI — "Sob o Domínio do Mal" (Proibido até 18 anos) com Frank Sinatra e Janet Leigh.
- MADUREIRA — 29-5733 — "Páginas da Vida". (Censura livre) com Bette Davis.
- MASCOTE — 29-0411 — "Eva" (Proibido até 18 anos) com Jeanne Moreau e Stanley Baker.
- ART PALACIO (Meier) — "Maciste Contra os Lanceiros" (Proibido até 14 anos) com Mark Forest.
- REGENCIA — "Guerrilheiros do Gran Khan" (Proibido até 10 anos) com Gordon Scott.
- ALFA — 29-8315 — "Sob o Domínio do Mal" (Proibido até 18 anos) com Frank Sinatra e Janet Leigh.
- MARAJO (Jacarepaguá) — 096 — "Do Inferno Para a Eternidade" (Proibido até 18 anos).
- ANCHIETA — "Audácia de Forasteiro". (Censura livre).
- MOÇA BONITA — "O Monstro do Planêta Perdido". (Censura livre).

SUBURBIO (Leopoldina)

- LEOPOLDINA — "Sangue Sôbre a India". (Proibido até 18 anos) com Alberto Sordi e David Niven.
- PARAISO — 30-1000 — "Falso Traidor" (Proibido até 10 anos) com William Holden e "O Cêrco de Siracusa". (Proibido até 10 anos).
- PALACIO (Higienópolis) — "Vida Privada" (Proibido até 18 anos) com Brigitte Bardot e Marcello Mastroiani.
- MELO (Bonsucesso) — "Homem Até o Fim" (Proibido até 10 anos) e "O Palhaço o Que é ?".
- RAMOS — 30-1004 — "Pontes de Toko Ri" (Proibido até 18 anos) e "O Falso Traidor".
- MAUA — 30-5050 — "Furia de Amor" (Proibido até 18 anos) com Françoise Arnaud.
- PENHA — 30-1121 — "Audácia é a Minha Lei" (Proibido até 14 anos) e "O Fantástico Super Homem".
- MELO (Penha) — "O Falso Traidor". (Proibido até 10 anos) com William Holden e Lili Palmer.
- ROSARIO — 30-1889 — "Sob o Domínio do Mal" (Proibido até 18 anos) com Frank Sinatra e Janet Leigh.
- SANTA CECILIA — 30-1873 — "O Falso Traidor". (Proibido até 10 anos) com William Holden e Lili Palmer.
- SANTA HELENA — 30-2666 — "O Falso Traidor". (Proibido até 10 anos) e "O Mensageiro Trapalhão".
- RIO PALACE — "As Aventuras do Ladrão de Bagdad". (Censura livre).
- SÃO PEDRO — 30-1481 — "Guerrilheiros do Gran Khan" (Proibido até 10 anos) com Gordon Scott.
- BRAZ DE PINA — 30-3498 — "Sob o Domínio do Mal" (Proibido até 18 anos) com Frank Sinatra e Janet Leigh.

NITEROI

- CENTRAL — "Vidas Íntimas" (Proibido até 14 anos) com Richard Widmark.
- ICARAÍ — "Quatro Recrutas da Morte" (Censura livre.)
- ODEON — "Nordeste Sangrento" (Proibido até 18 anos) com Irma Alvarez e Paulo Goulart.
- SÃO JORGE — "Violência Contra Violência". (Proibido até 14 anos) e "O Fantástico Super Homem".
- ALAMEDA — "Quatro Recrutas da Morte" (Censura livre) e "Duas Histórias".
- SÃO BENTO — "Contramarcha Nupcial" (Proibido até 14 anos) com Tony Franciosa e Jane Fonda.

CAXIAS

- PAZ — "Nordeste Sangrento" (Proibido até 18 anos) com Irma Alvarez e Jacy Campos.

SÃO JOÃO DE MERITI

- SÃO JOÃO — "A Face Oculta". (Proibido até 18 anos) e "Tarzan, o Magnífico".

PETROPOLIS

- CAPITOLIO — 26-26 — "O Rei do Riso". (Censura livre) com Harold Lloyd.
- D. PEDRO — 20-40 — "Propriedade Privada". (Proibido até 18 anos).
- PETROPOLIS — 32-32 — "Lisboa" (Censura livre) com Ray Milland.

Lygia Clark e Karl Zerbe no MAM

ARTES — Antônio Bento

FORAM ontem inauguradas, no Museu de Arte Moderna do Rio de Janeiro, as exposições de Lígia Clark (Prêmio de Melhor Escultor Nacional na última Bienal de S. Paulo) e do norte-americano Karl Zerbe. A primeira apresenta uma série de esculturas em metal e o segundo uma seleção de 18 desenhos e 8 xilogravuras. Os trabalhos de K. Zerbe foram realizados recentemente. Trata-se de artista que possui boas referências da crítica do seu país.

Tendo feito várias exposições no exterior, Lígia Clark já obteve referências significativas da crítica estrangeira.

Dore Ashton, por exemplo, focalizando a recente exposição de Lígia Clark, observa em "Art & Architecture": "Lígia Clark, escultora brasileira, realiza sua primeira mostra nos Estados Unidos, na 'Alexander Gallery". Seu trabalho é uma engenhosa variante do princípio de construção explorado pelos "origami" (artistas japonêses), aquêles que cortam e dobram papéis em estruturas fantàsticamente complicadas. Lígia Clark trabalha com duas formas básicas, o círculo e o triângulo. Estas formas ela as divide em seus mais simples componentes (o vértice do triângulo partindo do centro do círculo), os quais ela combina em esculturas desdobráveis.

Cortando o metal nas formas desejadas e juntando-as com dobradiças, Lígia Clark constrói suas esculturas de tal maneira que elas podem transformar-se em plena e límpida forma ou, então, elevar-se em várias e mutáveis posições. A flexibilidade das esculturas de Lígia não as impedem de serem firmementes construídas e agradáveis aos olhos. Em geral, a idéia de Lígia Clark parece não estar totalmente realizada mas eu acredito que, em larga escala, êstes simples complexos de formas abstratas deverão impressionar imensamente.

Lígia Clark participou de exposições em Paris, Lausanne, Veneza, Santiago do Chile, Buenos Aires, Montevidéu, Lima e outras cidades. Expôs individualmente várias vêzes no Rio e em São Paulo, obtendo nas diversas competições nacionais de que participou os mais significativos prêmios.

Além dessas duas mostras, o MAM apresenta ainda trabalhos realizados por Juraci Vital Brasil, em tecelagem manual. A artista exibe os teares de que se serve para os seus trabalhos, demonstrando assim a técnica empregada.

NOTICIÁRIO

● A próxima temporada lírica do Teatro Municipal será iniciada com a ópera "Lo Schiavo" a 7 de junho, às 21 horas.

● Em San Juan (Pôrto Rico) inicia-se hoje o Festival Pablo Cazals de 1963.

● No próximo domingo, volta a apresentar-se no Municipal na série "Concertos para a Juventude" o "Quarteto da Escola Nacional de Música da Universidade do Brasil cuja primeira apresentação, domingo passado, obteve sucesso, lotando o teatro. Constituído pelos professôres Santino Parpinelli e Henrique Morelenbaum (Violinos) Jaques Nirember (Viola) e Eugen Ranewsky (Celo), o Quarteto interpretará **Beethoven**, Quarteto op. 18 nº 1, e **Schubert**, Quarteto em Ré-Menor (obra póstuma). Entrada franca.

● Quarta-feira última, a Rádio Ministério da Educação e Cultura lançou um nôvo programa, "Nossa Música ... Nossa Alma", em produção de César Guerra Peixe.

O grande musicista petropolitano cujo nome constitui um justo motivo de orgulho para a música brasileira, tratará temas musicais com a autoridade que todos conhecem do nosso populário focalizando seus mais variados aspectos forma, estilo, ritmo, tendência melódica e harmônica bem assim como os principais compositores, conjuntos e solistas.

"No programa — esclareceu Guerra Peixe — não haverá qualquer intento documentário e sim o propósito de esclarecer o que se tem feito no Brasil em matéria de música popular".

As páginas que serão apresentadas em "Nossa Música ... Nossa Alma" serão, em sua maioria de autores identificados — inclusive música-de-salão popularizada — mas os comentários de Guerra Peixe abordarão também temas genuinamente populares e anônimos seja na sua versão recolhida na fonte ou em adaptações que mereçam crédito.

"Nossa Música ... Nossa Alma" irá ao ar tôdas as quartas-feiras, às 20h30m através da Rádio Ministério da Educação e Cultura.

"MEU AMOR É TRAIÇOEIRO" PARA O DC

O empresário Vasco Morgado prestará homenagem ao DIARIO CARIOCA, oferecendo a vesperal de domingo próximo dia 2 de junho, os funcionários desta casa. Vasco Morgado trouxe ao Brasil a atriz Laura Alves (foto), primeira figura dos palcos portuguêses, intérprete dos maiores sucessos encenados nos últimos anos em Lisboa, como "Irma La Douce" "Gata em Teto de Zinco Quente" "Rainha do Ferro Velho" (Born Yesterday) e muitos outros. Laura Alves com Artur Semedo está apresentando no Teatro Ginástico a comédia tìpicamente portuguêsa. "Meu Amor é Traiçoeiro" a mesma peça que lhe deu o prêmio de "Melhor Atriz de 62" em Portugal

"PAULO GRACINDO É O SHOW"

★★★

Estrelando

EMILINHA BORBA

E mais um punhado de cantores de sucesso.

Brincadeiras e sorteios de auditório.

Venha à sua TV-Rio assistir e participar de

"PAULO GRACINDO É O SHOW"

Domingos às 18:50 horas

Investidas salariais aumentam fretes e ameaçam a cabotagem

Constantes investidas e pressões de classe por maiores níveis salariais empreendidas por sindicatos de capatazia e estiva de diversos portos brasileiros estão ameaçando sèriamente de extinção a navegação de cabotagem em nosso país, que, ao contrário do que ocorre em todo o mundo, é hoje preterida pelos exportadores em benefício das emprêsas de transporte rodoviário.

Segundo estimativas técnicas, a cabotagem foi reduzida em 40% da existente há um prazo relativamente curto de tempo, sendo que o que vem mantendo, ùltimamente os portos e, principalmente o movimento de importação - exportação, setor que também se encontra sob ameaça, pois dirigentes sindicais da capatazia estão exigindo o adicional de uma taxa especial para as mercadorias exportadas e as que entrarem em portos nacionais.

EXTINÇÃO

A situação da cabotagem empreendida pela Companhia Nacional de Navegação Costeira vem se agravando desde há três anos, quando se tornaram mais acentuados os sucessivos aumentos no frete líquido e nas taxas. Começou nesta época a desistência dos exportadores quanto ao transporte por via marítima, passando a utilizar o sistema rodoviário.

Em Pernambuco, por exemplo, os produtores já vêm dando inteira preferência aos caminhões, que conduzem qualquer espécie de mercadoria proporcional às suas respectivas capacidades de carga a distâncias superiores às recomendadas pela técnica chegando a transportá-las a cidades situadas a mais de 2.000 quilômetros do Recife e concorrendo, assim, vantajosamente com o transporte marítimo, tornado mais caro em conseqüência do aumento das diversas taxas portuárias. Novas investidas dos sindicatos poderão resultar na total extinção do serviço, caso não haja um paradeiro, nem que seja momentâneo, nessas constantes reivindicações de aumento, sempre tornadas possíveis com a majoração das citadas taxas.

FRETES

Mais vantajoso e econômico, em todos os países organizados, o transporte marítimo em nosso país vem perdendo a preferência dos produtores nacionais, principalmente devido ao aumento do frete que, por sua vez, é conseqüência do aumento das taxas. O valor do frete bruto — que é o que interessa ao industrial ou comerciante — é considerado como absurdo extrapolando o bom-senso e a capacidade econômica dos usuários do serviço.

O valor do frete de cabotagem já impede por exemplo, que cargas de retôrno — como caixas com garrafas vazias — sejam transportadas por via marítima pois o frete rodoviário é mais barato. Ainda com referência ao pôrto de Recife a majoração do frete influi em outros setores básicos da economia pernambucana, como no caso do fosfato ali produzido que já não tem condições de concorrer com similares argelinos e norte-americanos, muito embora êstes estejam sujeitos a pagamento em dólares, a barreiras alfandegárias, a uma longa travessia oceânica e outras despesas alfandegárias.

Em muitos casos, o valor do frete excede o custo de venda da mercadoria. Os produtores de Pernambuco exemplificam com o caso do fosfato, cuja tonelada posta no cais do Recife não ultrapassa 9 mil cruzeiros, enquanto que o frete para os portos do Rio, Santos e Pôrto Alegre custa, respectivamente, ... Cr$ 13.594,33, Cr$ 13.914,05 e Cr$ 15.973,35. Desta forma, o produto brasileiro chega às fontes de consumo por preço superior ao estrangeiro, fazendo com que o país gaste divisas, ao invés de economizá-las.

ESTRADAS

Os portos brasileiros ainda contam com a primazia no transporte de cargas apenas para os locais não servidos por rodovias em condições de segurança e para os quais o frete rodoviário é superior ao marítimo.

Com a construção de grandes rodovias, no entanto, êstes poucos locais deixarão de ser monopólio da navegação de cabotagem, como ocorre na região servida pela nova Rio-Bahia. Com a pavimentação desta rodovia tende a se extinguir por completo o transporte marítimo entre o Sul e todo o Nordeste, segundo ainda observações técnicas recentemente feitas.

PREFERÊNCIA

Preterido em todo mundo pelo transporte de cabotagem como já foi dito, o transporte rodoviário no Brasil faz com que a situação aqui, seja justamente inversa com a preferência dos exportadores.

Sendo o transporte rodoviário inferior ao marítimo, pois de uma maneira geral os transportadores não têm constituição jurídica e bens para garantir os valores das mercadorias destinadas a locais longínquos através de estradas quase desertas e sem segurança, foi feita ainda no Recife uma pesquisa a fim de determinar a causa que levou os produtores a esta preferência, cujo resultado serve de espelho para outras regiões do país. Nesta pesquisa, ficou constatado serem os seguintes os fatôres que determinaram esta situação anomala 1.º) — O valor do frete rodoviário é menor que o de cabotagem; 2.º) — O mesmo ocorre com relação às despesas complementares inclusive porque gastos com capatazia, carreto, desempilhamento não incidem sôbre o transporte rodoviário; 3.º) — No sistema rodoviário sempre há disponibilidade de transporte, o que não ocorre com o sistema de cabotagem. 4.º) — Menor manipulação da carga, o que garante uma segurança contra faltas e avarias. 5.º) — O transporte é feito de porta a porta, em menor tempo; 6.º) — Facilidades maiores para receber o valor do seguro cuja taxa é menor; 7.º) — Regularidade de condutores para todos os pontos, sem as descontinuidades verificadas no transporte marítimo; 8.º) — O frete pode ser embarcado com frete a pagar.

TAXAS

Ficou provado, no entanto, que o principal motivo é o aumento constante do frete, o que é atribuído às constantes exigências dos sindicatos de capatazia e estiva, cujos associados recebem, atualmente, mais do que ocupantes de cargos técnicos, especialistas e profissionais liberais.

Apoiados em maciço sistema sindical, têm suas reivindicações salariais sempre atendidas, sejam justas ou não. Com isto, o menor salário pago a trabalhadores em início de carreira é de Cr$ 70 mil, chegando a atingir entre 250 e 300 mil, no fim de carreira, excluindo-se numerosas bonificações extraordinárias.

No momento, o Sindicato de Capatazes do Pôrto do Recife está tentando outra sangria no transporte marítimo, com a exigência de nova taxa acrescida para os produtos de exportação e para os que vierem a ser importados através daquêle pôrto nordestino.

Existem ainda, várias outras bonificações, tais como o salário-chuva' que é o pagamento de uma hora de serviço em cada quinze minuutos em que o trabalho foi efetuado sob condições de tempo desfavoráveis. Com estas reivindicações dizem os técnicos, os marítimos estão inconscientemente fazendo um mal à própria classe, pois dêsse modo tendem a fazer desaparecer o transporte de cabotagem, o mais barato em todo o mundo, com o que conseqüentemente, a própria profissão será extinta também.

ESTEIRA

A adoção de aparelhamento técnico foi lembrada para evitar o colapso total. A automatização das operações de embarque e desembarque fariam baixar os fretes, com a diminuição das taxas. Solução simples não pôde, porém ser levada a efeito, pois quando o material já se encontrava à disposição, para montagem, os sindicatos de capatazia e estiva mais uma vez interferiram, fazendo morrer o plano antes mesmo de sua aplicação.

PRODUTIVIDADE

A queda do movimento de cabotagem que em alguns portos atingiu o índice de 60% não é, no entanto, falha do serviço administrativo do pôrto senão conseqüência dos preços quase proibitivos de embarque e desembarque de mercadorias, resultante das exigências dos trabalhadores. Há um bom índice de aproveitamento de alguns cais, sendo também maior em relação ao ano passado a produtividade nos ancoradouros, segundo dados estatísticos. Sòmente no primeiro trimestre do ano em curso os índices dos anos anteriores foram superados, neste setor, principalmente no que se refere à tonelagem de carga movimentada e rapidez das manobras de atracação e desatracação.

Isto prova que o nosso serviço de cabotagem tem condições técnicas e administrativas para fazer valer também no Brasil a norma de que o transporte marítimo é mais barato e econômico que o rodoviário, sendo sua atual situação em estado agônico decorrente de atitudes de uma classe trabalhadora, mas que não entendeu ainda que aos poucos vem levendo este tipo de transporte à falência, com prejuízos para o país e, diretamente, para si mesma.

Pode viajar

ASTROLOGIA — Prof. Mirakoff

HOJE, 31-5-63 (sexta-feira) — A Lua ainda em trânsito, na sua fase final, designa experiências científicas malogradas e viagens favoráveis.

ACONTECERÁ HOJE

AO LEITOR:

A seguir, passamos a transcrever as possibilidades felizes ou não, com horas e números favoráveis, para todos os nascidos sob os signos abaixo:

PARA OS NASCIDOS:

ENTRE 22 DE DEZEMBRO E 20 DE JANEIRO (Capricórnio)

Amplie os seus conhecimentos para dar lugar a amplos e ensolarados planos para vencer os obstáculos que possam turbar hoje o seu destino. 10, 12 e 14; 19, 21 e 41. Horas e números.

ENTRE 21 DE JANEIRO E 19 DE FEVEREIRO (Aquário)

As vibrações astrais de hoje são inquietas e versáteis, porém, os seus pensamentos serão vitoriosos no comércio relativo a jóias e perfumes. 9, 11 e 13; 45, 67 e 76. Horas e números.

ENTRE 20 DE FEVEREIRO E 20 DE MARÇO (Peixes)

As atitudes positivas do seu horóscopo trar-lhe-ão vantagens econômicas e também nos amores 16, 17 e 18; 61, 71 e 81. Horas e números.

ENTRE 21 DE MARÇO E 20 DE ABRIL (Aries)

O seu destino hoje é representado por duas serpentes que se entrelaçam, predizendo bons acontecimentos com o seu romance e vantagens pecuniárias, ao cair da tarde. 16, 18 e 20; 62, 81 e 92. Horas e números.

ENTRE 21 DE ABRIL E 20 DE MAIO (Touro)

Conseguirá o que almeja, desde que não se desvie das atitudes positivas e saiba retribuir de maneira produtiva os benefícios recebidos. 11, 13 e 17; 31, 38 e 43. Horas e números.

ENTRE 21 DE MAIO E 21 DE JUNHO (Gêmeos)

Os estudos filosóficos e religiosos devem ter a sua preferência neste final de semana, embora possa conquistar uma situação eminente na sociedade com lucros financeiros 8, 12 e 16; 44, 48 e 51. Horas e números.

ENTRE 22 DE JUNHO E 21 DE JULHO (Câncer)

A grandeza incomensurável que possui no âmago do seu coração, turbar-lhe-á em evidência do círculo de suas relações, acontecendo de modo singular, nas reuniões sociais. 20, 21 e 22. 11, 12 e 13. Horas e números.

ENTRE 22 DE JULHO E 22 DE AGOSTO (Leão)

A vocação que possui para o belo, grandioso e espetacular pode ser encetada hoje com sucesso. O seu largo descortínio sôbre tôdas as coisas estarão também em foco 8, 21 e 22; 17, 30 e 31. Horas e números.

ENTRE 23 DE AGOSTO E 22 DE SETEMBRO (Virgem)

A ascensão no campo econômico e forte domínio nos seus amores, serão os paralelos diretrizes, previstos para hoje, com grande alegria. 7, 16 e 23; 70, 88 e 94. Horas e números.

ENTRE 23 DE SETEMBRO E 21 DE OUTUBRO (Balança)

Alie-se às pessoas capazes, simples e discretas, para usufruir as benesses tão bem amparadas pelas suas influências astrais. 15, 16 e 17; 51, 61 e 71. Horas e números.

ENTRE 22 DE OUTUBRO E 21 DE NOVEMBRO (Escorpião)

Ponha em ordem os seus interêsses, organizando títulos e documentos sociais e financeiros, porque no fim-de-semana e fim de mês, há um acúmulo de deveres e também possibilidades magníficas de negócios lucrativos de tipos diferentes 8, 15 e 22; 26, 38 e 45. Horas e números.

ENTRE 22 DE NOVEMBRO E 21 DE DEZEMBRO (Sagitário)

Sagitário, no seu horóscopo, designa acontecimento relevantes para hoje, porém, não deixe se influenciar pelos negativistas. Cuide de sua aparência física e estética. Reúna, em tôrno de si, pessoas alegres, para que possa sobressair a sua beleza física e também melhorar a sua saúde 13, 14 e 15; 40, 41 e 51. Horas e números.

Súmula dos ...

(Conclusão da 7ª página)

ter vários contatos com a direção daquela Emprêsa, do que resultará um ativamento na complementação das obras da Usina, para tornar possível o seu funcionamento, em caráter experimental, já no próximo mês de junho.

ARRAIS E DUTRA

Para participar dos comícios da Frente de Mobilização Popular, chegarão à Vitória, amanhã, os srs. Miguel Arrais e Elói Dutra. A notícia foi fornecida por fontes ligadas à FMP no Espírito Santo.

MELHORAMENTOS

Falando à imprensa desta capital, o prefeito Roberto Calmon, de Guarapari disse haver mantido importantes contatos no Rio de Janeiro em sua última viagem quando acertou providências para vários melhoramentos em Guarapari. Dos diversos melhoramentos solicitados e prometidos, constam: remodelação para a pista do aeroporto local a construção de um edifício naquêle campo de pouso; doação de um "play-ground" pelo sr. Juscelino Kubitschek, instalação de uma entidade "People Program" (Programa do Povo para o Povo) e urbanização e calçamento para Muquiçaba.

ACADEMIA APOIA REFORMAS

Depois de reunida por mais de duas horas a Academia Capixaba dos Novos distribuiu nota à imprensa, na qual se define totalmente favorável às reformas de base de que cuida, no momento o Congresso Nacional. A nota, assinada por todos os diretores ACN, diz, no seu primeiro item, que a entidade "está favorável às reformas de base, como dá amplo apoio à luta instituída por parlamentares, parte do clero, estudantes, operários e camponeses".

DEIXOU O CARGO

Por fôrça de deliberação da última Assembléia Geral da Ferro e Aço, deixou a superintendência em Vitória o coronel Paulo Veloso em compensação foi agraciado com um convite da Vale do Rio Dôce, para exercer naquela emprêsa a função recém-criada, de assistente do presidente. O convite partiu do próprio ministro Eliezer Batista da Silva.

TRANSITO

Visando a sanar várias irregularidades que se vê verificando no trânsito de Vitória, o chefe de Polícia, coronel Nicanor Alves dos Santos, determinou várias medidas para atender às necessidades mais urgentes naquêle setor. Já ontem era proibido o estacionamento em várias ruas de trânsito mais intenso, sendo o direito de fiscalizar e impor as determinações do chefe de Polícia, extendida também às duplas de Cosme e Damião como medida de refôrço nas fiscalizações do trânsito em Vitória. (De Everaldo Pelissari, correspondente do DC)

RFFSA CONCEDE BÔLSAS DE ESTUDO A ESTUDANTES

A Rêde Ferroviária Federal aprovou parecer de autoria do general Iberê de Matos, diretor da emprêsa, segundo o qual as unidades de operação poderão conceder bôlsas de estudos para estudantes do terceiro, quarto e quinto ano de Engenharia no sentido se fomentar o interêsse pela tecnologia ferroviária, no mesmo grau em que êle se acentua em relação aos outros setôres de expansão da economia nacional.

A concessão de bôlsas abrange ainda outras categorias profissionais, que a Administração Central da RFSA enfeixa no âmbito de suas atribuições. Desta forma, a emprêsa adotou normas que regulamentam o assunto e incluem, no seu interêsse, os estudantes dos cursos de Psicologia de Administração Pública, da Escola Nacional de Ciências Estatísticas do IBGE, da Faculdade Nacional de Ciências Econômicas e da Faculdade de Ciências Econômicas do Estado da Guanabara os dois últimos referindo-se aos cursos específicos de Economia.

Salazar: ...

(Conclusão da 5ª página)

em referência foi aberto em cumprimento de lei votada pela Assembléia, — lei 296, de 31 de dezembro de 1962 — para pagamento de honorários relativos a questão que não foi por mim patrocinada e a que sou inteiramente estranho.

Tive a honra de funcionar como advogado da Assembléia, por espontânea escolha desta, em dois outros processos relativos a casos inteiramente diferentes, juntamente com os ilustres colegas drs. Prado Kelly e Dario de Almeida Magalhães. Ao aceitarmos porém o mandato fizemos expressa dispensa de honorários, comunicada por escrito ao então presidente da Assembléia, dr. Lopo Coelho; e o fato foi na ocasião amplamente divulgado. Nem mesmo despesas com viagens a Brasília e hospedagens lá, por diversas vêzes, teve a Assembléia de pagar.

Restabelecida a verdade assim tão lamentàvelmente afrontada, solicito-lhe o obséquio de fazer a pronta publicação desta resposta.

Atenciosamente — ALCINO SALAZAR".

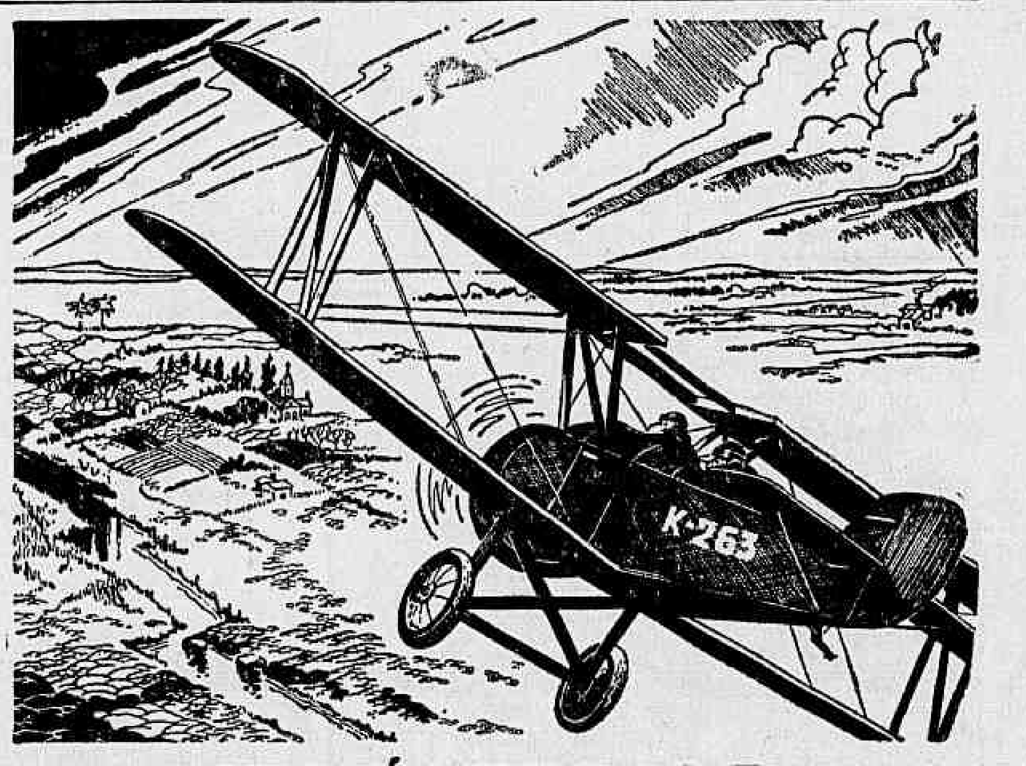

ISTO É VERDADE...

Iniciativa pioneira em todo o mundo, o Correio Aéreo Nacional realizou a 12 de Junho de 1931, sob o nome de Correio Aéreo Militar, a sua primeira viagem. Foi o percurso Rio-São Paulo, efetuado em avião "Curtis-Fleding", com motor "Wright-Challenger" de 170 HP, transportando-se apenas 2 cartas e, com a duração de 4 horas.

ISTO TAMBÉM É VERDADE

Os cigarros CONTINENTAL também se tornaram um êxito na vida nacional. Graças a um rigoroso sistema de contrôle, CONTINENTAL é sempre pôsto à venda com o mesmo padrão de qualidade que o tornou preferido por milhares de fumantes brasileiros.

Continental

uma preferência nacional ● CIA. DE CIGARROS SOUZA CRUZ

Botafogo decide vender Amarildo e "Mané"

"Possesso" quer

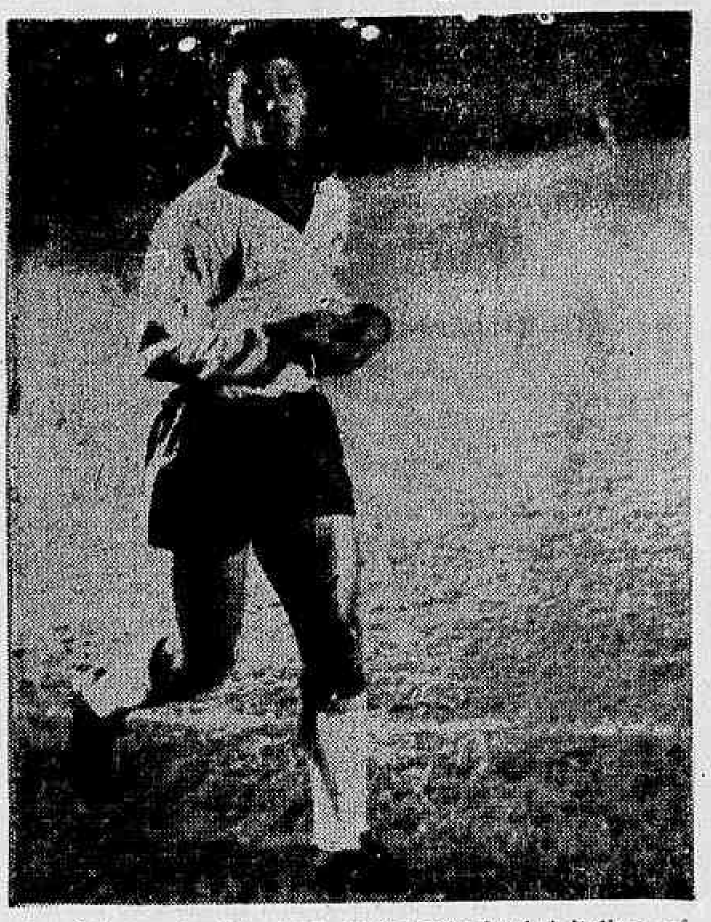

Amarildo que tentado desde muito pelo futebol italiano vê, nesta oportunidade, a possibilidade de concretizar sua vontade. Mané também quer e o Botafogo estuda a situação criada

Jogadores batem pé em ficar na Itália

O Botafogo poderá vender mesmo seus dois jogadores — Garrincha e Amarildo — para a Itália pois seus dirigentes sentem que dificilmente conseguirão conter o ímpeto dos craques, bastante influenciados que estão com o que viram e com o que lhes foi oferecido pelos clubes italianos.

Positivou-se mesmo o interêsse dos jogadores em ingressar no centro futebolístico que melhor paga atualmente, incentivados pelos empresários e pelos próprios ex-companheiros que lá militam. As fortunas feitas por Jair, Dino Sani, Chinesinho, Paulo Amaral, Sormani, Mazzola e muitos outros fascinaram a Garrincha e especialmente a Amarildo, que teve um contato mais direto com êles.

AMARILDO BISA MANÉ

Conforme noticiamos ontem, o jogador Garrincha solicitou ao chefe da delegação que venda seu passe para a Itália, pois "não jogará mais no Brasil, por falta de ambiente". O jogador Amarildo, segundo notícias procedentes do Velho Mundo nos dão conta, imitou ao seu companheiro, afirmando que quer ficar no Juventus de qualquer maneira.

Amarildo recebeu várias propostas dos dirigentes do Juventus, e agora que Paulo Amaral renovou contrato — recebendo Cr$ 25 milhões de luvas por um ano — decidiu-se a não mais voltar a jogar no Botafogo. Paulo Amaral chegou mesmo a aconselhar a Amarildo a convencer os dirigentes botafoguenses a vendê-lo, pois esta era a sua grande oportunidade como jogador de futebol.

FICAR RICO

Amarildo jamais escondeu dos jornalistas seu desejo de ficar rico, achando que só mesmo na Itália conseguirá realizar seu intento. Agora, sentindo de perto o poder do dinheiro dos clubes italianos, o jogador rebela-se contra os dirigentes botafoguenses que sacrificam sua carreira, deixando ainda de receber boa compensação financeira.

Em contato com dirigentes do Botafogo — principalmente depois das notícias que nos chegam do exterior — sentimos que o clube bicampeão carioca está na iminência de vender tanto a Garrincha, como a Amarildo, respectivamente para o Internazzionale e Juventus.

Mozart diz a Valdir que tudo é calúnia

Em carta remetida ao sr. Valdir Amaral, chefe do Departamento de Esportes da Rádio Globo, o sr. Mozart Machado Di Giorgio, superintendente da Confederação Brasileira de Desportos, acusa o representante do "Jornal do Brasil" naquela entidade de ter publicado falsidades e mentiras contra a sua pessoa, tachando-o inclusive de louco.

O matutino "Jornal do Brasil", em editorial na sua seção de esportes, ontem, afirma que as acusações se verificaram, e inclusive o editorialista declara que tem provas, e poderá promover a acareação de jornalistas que ouviram o sr. Di Giorgio estando apto para provar.

TEXTO DA CARTA

Do sr. Mozart Di Giorgio, superintendente da CBD, Valdir Amaral, diretor do Departamento de Esportes da Rádio Globo, recebeu uma carta, cuja primeira parte diz o seguinte:

"Foi com estupefação e revolta incontida que li a nota de hoje publicada na seção esportiva do "Jornal do Brasil", em que, através de supostas declarações minhas, o seu nome honrado e amigo é motivo de escândalo. Desminto, com ênfase tais "decla-

(Conclui na 9ª página)

Parnelli vence

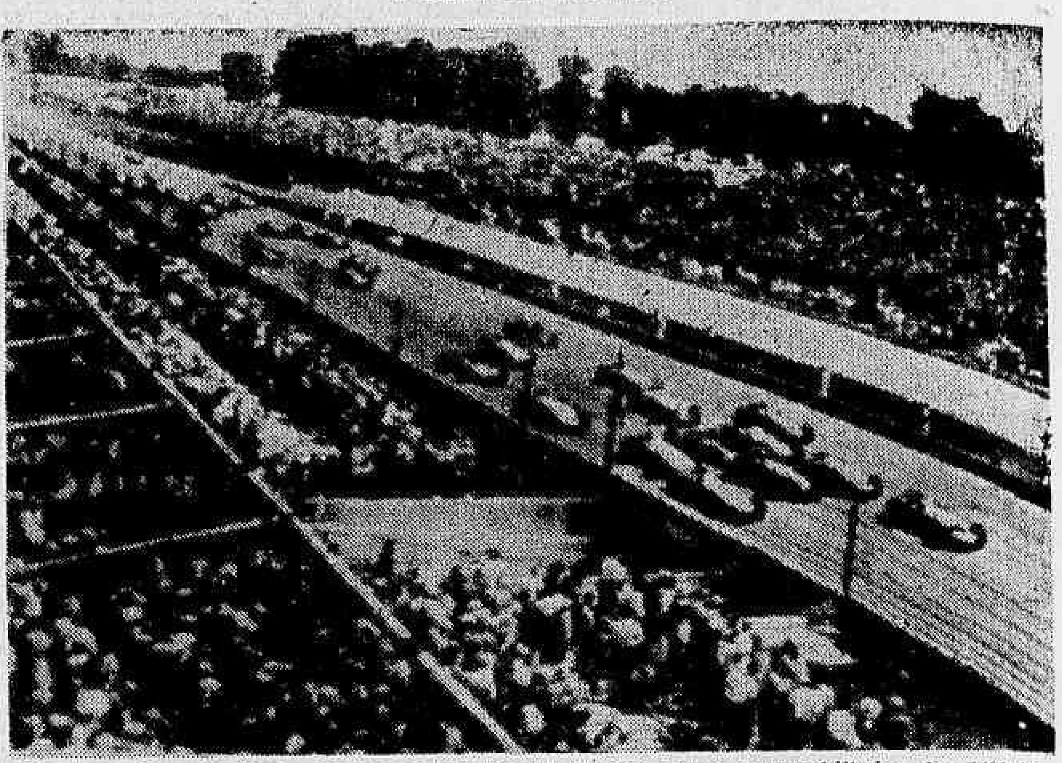

O volante Parnelli Jones sagrou-se vencedor da famosa prova automobilística das "500 Milhas de Indianápolis" de que a foto nos mostra um aspecto da partida, competição essa que contou com uma das maiores assistências. (Radiofoto UPI)

Jorge diz 'não' ao Sporting e critica roteiro do Vasco

LISBOA — O treinador Jorge Vieira recusou a oferta — compensadora — dos dirigentes do Sporting desta capital para dirigir sua equipe de futebol. O treinador brasileiro atualmente em excursão com seu clube afirmou que, "por enquanto não quer discutir o assunto, preferindo não aceitar, apesar de considerar boa a proposta do clube português".

Por outro lado o preparador do Vasco da Gama criticou severamente aos organizadores da atual excursão do clube cruzmaltino, tachando-a de "mal organizada e prejudicial ao próprio clube". Jorge criticou diretamente o empresário, chegando a afirmar que "se soubesse ser assim a temporada, teria feito tudo para evitá-la".

"POR ENQUANTO"

Jorge Vieira pròpriamente não recusou a proposta do Sporting, pois limitou-se apenas a não querer discutir o assunto, preferindo deixar para outra ocasião. O técnico teve oportunidade de afirmar aos dirigentes do clube lisboeta que "por enquanto, não entra em detalhes, nem mesmo discute. Mais tarde no entanto, depois de regressar ao Brasil, o assunto pode ser estudado, com o conhecimento dos dirigentes do próprio Vasco da Gama".

"EMPRESÁRIO AMADOR"

O preparador da equipe cruzmaltina mostrava-se bastante irritado, tendo confessado aos jornalistas que não estava satisfeito com o roteiro da temporada. "Passamos até 15 dias sem jogar, e o que é pior, sem poder treinar, pois é grande a dificuldade para se encontrar um campo para realizar os ensaios dos jogadores".

Para Jorge Vieira a temporada deveria ter sido tratada com mais carinho, e entregue nas mãos de um empresário conhecedor do assunto. "Êste para mim é amador".

Maior do mundo

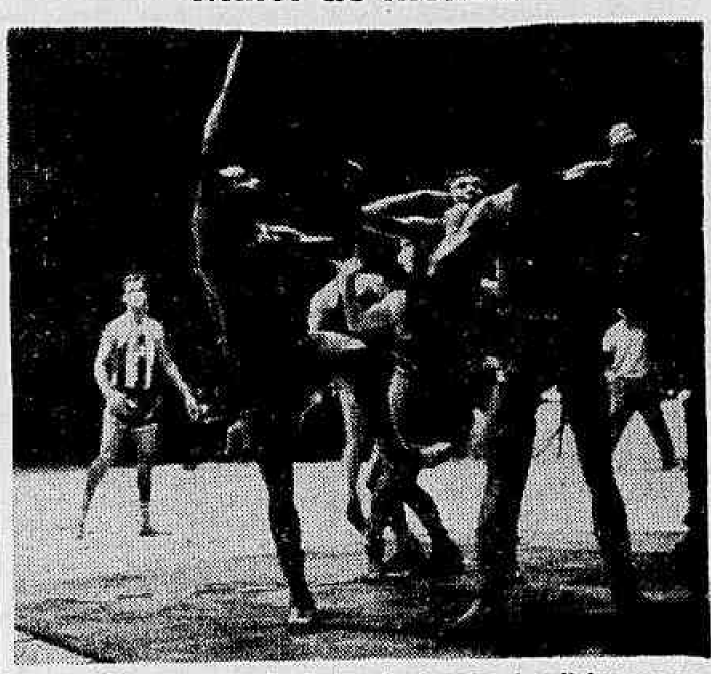

Amauri Passos, o mais destacado jogador brasileiro na memorável campanha do "bi"

Unânime: Amauri melhor cestobolista do mundo

Segundo os técnicos dos selecionados que atuaram no 4º Mundial de Basquetebol, opinião unânime, o jogador brasileiro Amauri Antônio Passos constituiu-se na mais espetacular figura do certame e foi classificado como o mais perfeito e eficiente cestobolista em todo o mundo.

Não só os técnicos emitiram o seu parecer sôbre o famoso "careca" paulista como os jornalistas nacionais e estrangeiros que na apresentação do selecionado mundial colocaram o nome de Amauri como titular absoluto. Note-se que nas equipes formadas pelos entendidos variavam os nomes, mantendo-se, sòmente, o de Amauri Passos em todos os quintetos.

AMAURI, MAIOR DO MUNDO

Concluído o Campeonato Mundial de Basquetebol, técnicos, jornalistas e dirigentes nacionais e estrangeiros foram unânimes em apontar o jogador brasileiro Amauri Passos como o melhor cestobolista do certame classificando-o como o mais perfeito e eficiente jogador de basquetebol do mundo. Amauri Passos, jovem de 28 anos de idade, casado e com dois filhos, professor de educação física no Estado de São Paulo, além de gerente de uma rêde de institutos de beleza da qual o proprietário é seu pai, o famoso Antoine, iniciou a prática do basquetebol em 1948, em Buenos Aires, no Clube Náutico Bouchard e pretende encerrar a sua carreira no esporte no corrente ano para candidatar-se a uma cadeira de deputado na Assembléia Legislativa do Estado de São Paulo. Várias vêzes internacional, Amauri vem integrando o selecionado do Brasil, como titular, desde 1950. Talvez é, no momento, o jogador de basquete de maior quilometragem aérea, tendo atuado em Moscou, Roma, Paris, Franchfort, Chicago, Melbourne (Austrália), Lisboa, Argentina, Santiago do Chile, Lima, citando-os os mais importantes centros do basquetebol mundial.

CAMPEÃO

Amauri Passos tem uma bagagem impressionante de títulos, notando-se que no corrente ano já obteve o título campeão paulista pelo E. C. Sírio, campeão sul-americano, vice-campeão pan-americano e agora bicampeão do mundo.

Jair diz em Milão:

'Volto em 66 para jogar na seleção e ser 'tri'

ROMA — O jogador Jair, pertencente ao quadro do Internazionale, de Milão, declarou que regressará ao Brasil tão logo termine seu contrato atual, pois deseja ardentemente disputar o próximo campeonato mundial, a ser realizado em Londres, pela "Seleção de Ouro".

Jair que vem de atuar contra sua ex-equipe — a Portuguêsa — e perder por 3 x 2, em partida realizada em Milão, ostenta atualmente situação invejável, sendo um dos milionários do futebol italiano. O craque pensa em consolidar sua situação financeira ainda mais, nestes dois anos vindouros, para então retornar a sua

(Conclui na 9ª página)

Xavier contorna, mas Oldair não quer ceder

Oldair e Calazans terão suas situações resolvidas ainda hoje pelo sr. Wilson Xavier, diretor de futebol do Fluminense, que está demonstrando a melhor das boas vontades para com os jogadores, devendo-se no entanto ressaltar que Oldair está irredutível na sua proposta de Cr$ 180 mil mensais entre luvas e ordenados.

No entanto, podemos assegurar que Oldair poderá assinar por quantia inferior, Cr$ 80 mil mensais, desde que receba na mão Cr$ 1 milhão de luvas. Ainda assim, vai dar entre luvas e ordenados, Cr$ 155 mil mensais, ainda acima daquilo que o tricolor oferece, ou sejam, Cr$ 130 mil mensais.

PERDEU FEIO

Surpreendentemente, o quadro tricolor do Fluminense foi derrotado na tarde de ontem, pela sexta rodada do returno do certame da cidade, caindo para o Bonsucesso por 3 a 0. Aliás, o Fluminense, já não vem bem neste returno, tendo ganho mais pela categoria individual de alguns jogadores, do que pròpriamente pelo mérito de sua equipe. Pràticamente, estão perdidas tôdas as esperanças do tricolor ser campeão, uma vez que o Botafogo, que é o líder, possui agora 3 pontos de vantagem, muito difíceis de serem descontados.

Vasco dá nota oficial sôbre Vieira

A presidência do Vasco da Gama deu à publicidade na tarde de ontem uma Nota Oficial esclarecendo a posição do técnico Jorge Vieira, cujo teor é o seguinte:

"O presidente administrativo do Clube de Regatas Vasco da Gama julga de seu dever esclarecer à imprensa e ao quadro social que carece de qualquer fundamento a notícia divulgada a respeito de conversações ou entendimentos da Diretoria sôbre a transferência dos serviços profissionais do técnico de futebol JORGE VIEIRA vinculado ao Clube por um contrato que termina em março do ano próximo.

"Crise em Niterói":

Canto do Rio acabará sua seção de futebol

Uma crise de grandes proporções ameaça o Canto do Rio, quadro de Niterói, que, inexplicàvelmente, disputa a primeira divisão do futebol carioca, servindo apenas para dar maiores deficits aos grandes clubes, já que é um quadro sem organização, cujos administradores não se preocupam com sua sorte, nunca apresentando um time que justifique a sua participação no campeonato da cidade.

A demissão em caráter irrevogável do sr. Luís Felício, da vice-presidência do futebol, foi o estopim para a crise que se anuncia, havendo quem garanta dentro do grêmio niteroiense que o Conselho Deliberativo estaria disposto a fazer uma reunião e acabar com o Departamento de Futebol, ou mesmo, impedir que se forme um quadro para disputar o certame êste ano, o que seria o fim da carreira malograda do Canto do Rio, na Federação Carioca de Futebol.

PRESIDENTE?

O presidente Antônio Bastos, do Canto do Rio, disse quando do campeonato carioca do ano passado, que iria sacrificar um pouco o quadro de futebol, naquele ano, porque precisava fazer umas obras no clube. Até agora aquelas obras não foram efetuadas, e o clube continua pior do que estava, tendo perdido todos os seus principais jogadores, pràticamente nada recebendo por nenhum, já que a êles o clube deu «passe livre», num regime difícil de profissionalismo

RENDAS

Uma onda de protesto poderá e deverá ser lançada por torcedores do simpático clube do outro lado da Baía, uma vez que tudo o que havia ainda de razoável dentro do clube, foi jogado fora, graças a incapacidade de um Conselho Deliberativo que só se preocupa com reuniões sociais, e de uma administração, que eleita por êste Conselho, com mêdo de perder o lugar, permite os maiores absurdos contra o time de futebol.

SAI OU NÃO

Se já existia uma grande má vontade na Federação Carioca, quanto a permanência do clube de Niterói, disputando o certame, agora deverá ser evidenciada, sendo até pedido o corte do clube niteroiense.

"Mundial" de grande prejuízo

1 — Ontem publicamos uma declaração de Mr. William Jones sôbre o desenvolvimento do 4º Mundial de Basquetebol, na qual o secretário da FIBA afirmou que êste foi o melhor de todos em organização e progresso técnico. Hoje, temos um telegrama do famoso dirigente do basquetebol internacional expedido da cidade de Munique, sede da FIBA e endereçado a Paulo Meira e Ivan Raposo, cujo teor é o seguinte: "Chegamos bem, muitos agradecimentos pelas atenções e hospitalidade. Congra-

(Conclui na 9ª página)

"Brasileiro" de Atletismo em P. Alegre

PÔRTO ALEGRE — Será aberto hoje, às 20 horas, na pista do Grêmio Pôrto Alegrense, o XXI Campeonato Brasileiro de Atletismo, que terá o patrocínio da Confederação Brasileira de Desportos, contando com a presença do governador Ildo Meneghetti, do Rio Grande do Sul. O programa oficial de abertura prevê, como solenidade inicial, o desfile das delegações participantes, seguindo-se a chegada do "fogo simbólico" e hasteamento do Pavilhão Brasileiro.

Após, será a declaração de aber-

(Conclui na 9ª página)

BRAÇADAS e Remadas

Autêntica "bomba" estourou nas primeiras horas da tarde de ontem, nos meios esportivos, com a transferência do remador (tantas vêzes campeão e representante do Brasil no último Campeonato Sul-Americano e medalha de prata nos recentes "IV Jogos Pan-Americanos") Ivon Miguel Pital, do Botafogo para o Vasco da Gama, criando com isso, no dizer dos alvinegros, uma situação que poderá ir até ao rompimento de relações entre os dois clubes, mormente, ainda segundo os botafoguenses, havia um "acôrdo" que foi rompido, agora, pelo clube vascaíno.

Podemos adiantar que pela manhã de ontem, houve uma reunião, no Sacopã, entre o remador Ivon e o diretor de remo do Botafogo, sr. Julinho Azevedo, quando o remador deu a conhecer de seu propósito de transferir-se para o Vasco. Embora o assunto desde muito fôsse ventilado, foi, porém, serenado, com o noticiário de que dirigentes alvinegros cientes da pretensão do Vasco sôbre o seu remador, foram à alta direção do Vasco e nos entendimentos mantidos até mesmo um ultimato foi feito, nascendo daí, inclusive, conforme foi ventilado, um "acôrdo" entre as duas altas direções.

O "ACÔRDO"

Nesse tão propalado "acôrdo", em decorrência do ultimato feito pelo Botafogo, ficara estabelecido, segundo os alvinegros, que se o Vasco insistisse sôbre o remador Ivon, o Botafogo tiraria nada menos do que três jogadores juvenis de futebol e mais um elemento do atletismo de São Januário.

VICE NÃO SABIA

Aliás sôbre êsse "acôrdo", o vice-presidente do remo do Vasco, em entrevista concedida, frisou que não sabia nem tinha conhecimento de qualquer "acôrdo" nesse sentido e estranhava mesmo que isso fôra feito à sua revelia, pois o setor do remo a êle competia. Entretanto ia se avistar com o seu presidente para saber da situação.

JÁ NA FEDERAÇÃO

Já ontem mesmo o remador deu entrada na Federação do Remo de seu pedido de mudança de clube.

TEMPESTADE

Elementos chegados à direção do Botafogo frisaram na tarde de ontem que a situação é deveras crítica, pois o clube da "estrêla solitária" está disposto a ir ao extremo pela situação criada, não se podendo prever os acontecimentos que advirão disso.

PÓLO AQUÁTICO

Das mais intensas é a expectativa em tôrno do jôgo que Botafogo e Fluminense travarão amanhã, às 16 horas, na piscina do Botafogo, abrindo o Campeonato Carioca de Pólo Aquático, não pròpriamente pelo aspecto técnico que a partida possa apresentar, já que êsse poderá ser falho, mas o ardor, movimentação e entusiasmo dão ao confronto um clima de atração.

Acresce essa atração do detalhe de que o Botafogo jogará em seu reduto, em piscina curta (25 metros), local onde está habituado a treinar, enquanto o Fluminense terá contra si mais êsse fator, já que está acostumado a jogar e treinar em pisicna longa (50 metros), dando ao time um deslocamento que normalmente lhe dá resultado satisfatório.

ÉDSON E A TÁTICA

Édson Perri, técnico do Botafogo e que já foi o técnico do Fluminense conhece muito de perto — inclusive foi um grande campeão sul-americano na modalidade — todos os adversários de amanhã e para o jôgo tem uma "chave" especial com que conta para vencer aos tricolores.

Está no Vasco

O "sculler" Ivon Pital, do Botafogo, que na tarde de ontem transferiu-se para o Vasco

Teatros e Boites
Programa para sua Noite

Teatro Meia Noite do Copacabana Palace
Desde os Tempos de Eva
DE PRIESTLEY
«A comédia mais chique do Rio»:
«Manchete»
Diàriamente às 21,45 hs. — 5ªs e doms. às 16,15 e 21,45 hs. — Aos sabs. às 16,15, às 20,30 e 22,30 hs
PREÇOS NORMAIS — Reservas: 57-1818 (Ramal Teatro)

"MINHA QUERIDA LADY"
ÚLTIMAS SEMANAS — 10.º mês de sucesso
A comédia musical do século com
BIBI FERREIRA — EDSON FRANÇA e
JAIME COSTA
Diàriamente às 21 hs — Vesp 5ªs (Preços Reduzidos)
Sabs e Doms. às 16 h. — Informações 22-7581 — 42-4983 e 57-2310
TEATRO CARLOS GOMES

HOJE E TÔDAS AS NOITES
JAZZ QUARTETO
LENNIE DALE
BOTTLES BAR
Rua Duvivier, 37 - Tel. 57-1065

O Bar Cangaceiro
ANUNCIA
HELENA DE LIMA
TODAS 2.ª — 3.ª e 4.ªs FEIRAS
E
LUCIENNE FRANCO
TODAS AS 5.ª — 6.ªs e SÁBADOS
RUA FERNANDO MENDES, 25 — COPACABANA

HI-FI BAR · E RESTAURANTE
(A casa preferida pela sociedade carioca)
Direção geral de MAURICIO LANTHOS
A primeira casa no gênero da América do Sul
Aberto, diàriamente, das 15 às 5 horas da manhã. Apresentando as últimas novidades musicais do Brasil e do mundo.
COZINHA NACIONAL E INTERNACIONAL — CLIMA DE MONTANHA
Sem «Couvert» e sem consumação
AVENIDA PRINCESA ISABEL, 63 — TEL.: 57-3870
(PLAZA COPACABANA HOTEL)
(A Casa Consagrada pelos Jornalistas Brasileiros)

LITTLE CLUB
APRESENTA
LÍVIO ROMANO
ESTRÉIA SÁBADO
TELMA
«RAINHA DA BOSSA NOVA»
CONJUNTO JOSÉ MARIA
AR REFRIGERADO

Homenagem aos bicampeões em C. Jardim

Na tarde de amanhã, o Jóquei Clube de São Paulo estará homenageando os bicampeões mundiais de bola ao cesto. O programa de corridas a ser então cumprido em Cidade Jardim oferece destaque para os prêmios "Federação Internacional de Basquetebol Amador" "Confederação Brasileira de Basquetebol" e "Bicampeões Mundiais de Basquetebol". Kanela e os seus comandados, oficialmente convidados, estarão presentes às carreiras assistindo da Tribuna de Honra, ao lado de diretores e altas autoridades estaduais, o desdobramento das provas a êles dedicadas, posteriormente recebendo outras homenagens, ainda no hipódromo, no Salão de Festas.

A nova faixa Morgado-Ricardo, é total garantia para os apostadores, e amanhã essa dupla deverá brilhar no "handicap" especial. Paulo Morgado (foto), levou a uma nova fase o Geitoso e vem faturando seguidamente com o filho de Arenoso que deverá ocupar o marcador de honra na melhor prova da tarde

Em corrida normal Querinda vai à reabilitação: tinindo

A derradeira exibição da égua Querinda, registrada há pouco mais de dez dias, levou para o terreno da decepção quantos a preferiram nessa oportunidade e a elegeram favorita com mais de 28 mil pules. Vinha então de uma longa parada essa defensora da jaqueta rubro-negra, encontrando a turma desfalcada de valôres e pronta para uma exibição destacada, conforme seria lícito prever-se.

Mas a nacional não foi feliz desde a partida. Atrasou-se no larga e tropeçou, nesse lance tendo provocado a perda de contato de seu jóquei com o estribo esquerdo. E com a curva então muito próxima de atingir, Jorge Ramos, buscando evitar uma rodada também se libertou do outro estribo, terminando sem poder oferecer o devido govêrno à sua montada, fato observado por quantos acompanhavam o percurso da pupila de Jorge Morgado.

VINHA BEM

Animal ligeiro e portanto à vontade nos 1.000 metros, Querinda, mesmo com o contratempo sofrido vinha bem nos metros iniciais ponteando ao lado de Vispa e só começou a perder terreno quando a carreira entrou em sua fase decisiva, justamente no tempo em que o Jorge Ramos perdia o total apoio nos pés. Mesmo assim, a filha de Normanton ainda logrou cruzar o espelho na quinta colocação batendo cinco adversárias que tiveram percurso normal.

DEVE GANHAR

A segunda carreira de hoje vai marcar nova exibição de Querinda, e agora deverá ser sua a vitória. O páreo está chamado na distância de 1 200 metros e as adversárias continuam fracas para a defensora do Haras Santa Anita, muito embora já se fale na vitória de Boa Vista ao final do compromisso de ontem. Técnicamente, contudo, não pode ser negada franca superioridade de Querinda no confronto de amanhã, para o qual a nacional tem um trabalho de 67 e duas linhas, abordando em carreirão o quilômetro.

PONTO CERTO — *Não fôsse um contratempo, logo na partida, Querinda teria correspondido ao bom preparo como foi apresentada pelo treinador Jorge Morgado ao reaparecer. O hábil treinador, que é visto na foto acima novamente apresentará, em ótima condições de treino a filha de Normanton que agora é reabilitação quase certa.*

Geitoso em boa fase e pronto para ganhar handicap: amanhã

As provas de handicap no turfe carioca, vem de algum tempo se constituindo em ótimas atrações, despertando mesmo justo interêsse em suas disputas face a organização equilibrada dos respectivos campos. Vez por outra, é bem verdade, aparecem elas com elevado número de inscrições e apresentam lote reduzido de animais com real chance o que não acontece em relação ao campo do sétimo páreo de amanhã, onde vários dos inscritos se situam em condições de êxito.

Scoubidou, Geitoso, Black Orion, Dingo, Acará, Barquinho e Lady Champagne, vão ao páreo com as melhores pretensões, reconhecida essa afirmação pelas derradeiras performances de cada um dos citados. Todavia, submetidos êsses parelheiros a uma análise bastante rígida e imparcial, chegamos finalmente ao nome de Geitoso, que em boa lógica tem o seu destaque assegurado nesses 2.200 metros da tarde de amanhã.

PLENA FORMA

Geitoso revelou uma fase nova em sua campanha ao derrotar sete adversários na milha, logo no início da atual temporada. Mesmo na areia o filho de Arenoso terminou com muita firmeza e assinalou a marca excelente de 99 e quatro linhas para a distância. E logo a seguir melhorou em dois quintos o tempo citado, aproveitando-se bem dos 50 quilos ao derrotar Bar e outros. Levado ao seu melhor estado físico pelo competente Paulo Morgado, Geitoso, esquecida uma exibição intermediária mais modesta, justificada pelo estado pesado da raia, seguiu em confirmação aos seus melhores compromissos.

DEVE GANHAR

Vencedor na grama em abril passado, Geitoso voltou logo adiante em ótima exibição, então misturado com alguns representantes da nossa primeira turma, perdendo incrível carreira para Sawer, na diferença de paleta. As duas derradeiras performances ocorreram sob o guante do freio Antônio Ricardo que o conduzirá novamente no compromisso de amanhã, onde o filho de Arenoso tem grande chance de vitória, na recendo-nos mesmo, venha a terminar ocupando o marcador de honra.

Sábado na Gávea

1º PAREO — às 13,30 horas — 1.000 metros — Cr$ 300.000,00 — (Variante).

Ks.
1—1 Algásio, D. P. Silva 55
2 Urussu, J. Souza 55
2—3 Marítimo, A. Barroso 55
" Estibordo, A. Ricardo 55
3—4 Camu, J. Portilho 55
5 Debo, A. Pinheiro 55
4—6 Teverly, C. R. Carvalho 55
" Lord Soberano, M. Henrique 55

2º PAREO — às 14,00 horas — 1.200 metros — Cr$ 200.000,00 — (Variante).

Ks.
1—1 Querinda, J. G. Silva 58
2—3 Suzaki, M. Andrade 58
3 Fonitra, J. Negrello 58
3—5 Monarcunda, C. R. Carvalho 54
" Pirralho, C. A. Souza 54
6 Graciette, A. Reis 58
4—7 Fagulha, J. A. Silva 58
8 Secretinha, I. Oliveira 58
9 La Guaira, D. P. Silva 60

3º PAREO — às 14,30 horas — 1.600 metros — Cr$ 250.000,00.

Ks.
1—1 Badajoz, A. Barroso 59
2 Marilina, J. G. Silva 54
2—3 Camu, I. Souza 56
4 El Sêno, Não correrá 56
3—5 Pastorella, O. Machado 54
" Qwal, P. Lima 56
4—7 El Condor, C. A. Souza 52
" Confúcio, J. Machado 56
" Candomblé, M. Silva 58

4º PAREO — às 15,00 horas — 1.300 metros — Cr$ 220.000,00.

Ks.
1—1 Sizudo, M. Silva 57
" Adereço, J. Portilho 57
2—2 Borneio, C. Morgado 57
3—4 Mosto, A. Ricardo 57
5 Booster, D. P. Silva 57
" Piramidal, R. Freitas Fº 57
6 Esquecido, J. Tinoco 57
4—7 Ifov, C. R. Carvalho 57
8 Orion Boy, A. Saldanha 57
9 Odjak, A. Olivares 57

5º PAREO — às 15,30 horas — 2.200 metros — Cr$ 216.000,00

Ks.
1—1 Zéo, M. Silva 58
2 Veneziano, J. Baffica 52
3 Hontem, J. Tinoco 54
2—4 Rebate, I. Souza 58
5 Zás, J. G. Silva 54
6 Yan Chang, O. Machado 52
3—7 Acelerador, J. Veiga 56
8 Devoto, M. Andrade 52
" Airways, P. Lima 52
4—10 Don Menusha, O. Ricardo 56
11 Prince Albert, J. Corrêa 54
12 Satanaz, I. Souza 54

6º PAREO — às 16,00 horas — 1.300 metros — Cr$ 210.000,00 — (Betting).

Ks.
1—1 Tocaio, J. Fagundes 57
2 Don Artigas, B. Santos 57
3 Juncu, P. Lima 57
2—4 Redway, J. G. Silva 53
5 Cadete Orion, J. Portilho 57
6 Nunench, J. Corrêa 57
3—7 Bluejeans, A. Barroso 57
8 Constellation, J. Veiga 57
9 Durante, Não correrá 57
4—10 Cochicho, F. Maia 57
11 Mount Blanche, M. Silva 57
12 Bozó, J. M. Santos 57

7º PAREO — às 16,35 horas — 2.200 metros — ("Handicap Especial Misto") — Cr$ 250.000,00 — (Betting).

Ks.
1—1 Scoubidou, D. Neto 50
2 Sabót, A. Barroso 50
3 Ibicus, C. A. Souza 53
2—4 Geitoso, A. Ricardo 51
" Tender, Não correrá 53
5 Dark Orion, J. Portilho 53
7 Dingo, O. Machado 52
8 B. dos Pampas, A. Hodecker 50
4—9 Acará, M. Silva 54
10 Barquinho, J. Tinoco 52
11 Argonaço, J. Baffica 52
12 L. Champagne, J. Souza 50

8º PAREO — às 17,10 horas — 1.200 metros — Cr$ 200.000,00 — (Betting) — (Variante).

Ks.
1—1 Sunstar, A. Reis 58
2 Midshipman, C. R. Carvalho 58
3 Bongô, M. Henrique 58
2—4 Kosmos, R. Freitas Fº 58
5 Gordini, I. Oliveira 58
6 Corot, J. Quintanilha 54
7 Risonho, H. Cunha 54
3—8 Desertito, A. Ramos 58
9 Meu Amigo, J. A. Silva (°) 58
10 G. da Vila, A. Ricardo 58
11 C. Park, J. Machado 54
4-12 Lates, I. Souza 58
13 Don Castilhos, M. Silva 58
14 Cafuné, J. Veiga 58
15 Good Bye, F. Pereira Fº 58
(°) ex-Jaboroca

Leque correrá na Gávea dia 30: GP "O. Aranha"

Depois do primeiro fracasso na Gávea, Leque, representante do turfe paulista que só descia a Serra para faturar no turfe carioca, foi recebido em Cidade Jardim na base de novos planos por parte do seu treinador. O profissional examinou o seu pensionista e não encontrou a mínima alteração em seu estado físico antes mesmo, sentiu-o com a melhor disposição.

E inquirido pela reportagem de São Paulo, justificou com a distância curta o primeiro insucesso de Leque em pistas cariocas. Disse que o cavalo mais prefere as distâncias acima da milha e meia, lembrando então as vitórias conseguidas na Gávea, principalmente aquela onde o craque paulista derrotou Fulgente, marcando sua melhor exibição de campanha.

DOIS COMPROMISSOS

Perguntado sôbre as próximas atividades de Leque, também no que diz respeito a novas exibições na Gávea, João Godói fêz saber que já decidiu que o filho de Mon Cheri tem garantidas duas apresentações na turfe carioca, a primeira delas em 30 de junho, quando correrá o Grande Prêmio "Osvaldo Aranha" prova clássica em 3.000 metros distância que muito agrada ao seu pupilo, a mesmo do "Consagração", prova a que havia se referido pouco antes.

NO "BRASIL"

Dizendo que está seguro das possibilidades de Leque no "Osvaldo Aranha" Godói, finalizando informou que o seu pupilo, depois do mencionado compromisso será preparado com vistas ao Grande Prêmio "Brasil", carreira igualmente a ser corrida em três quilômetros, onde também deverá atuar com destaque, segundo espera desde agora. E anunciou a sua intenção de manter no dorso do referido animal o freio Dendico Garcia.

Resultados de ontem na Gávea

Sete carreiras foram ontem desdobradas em pista de areia leve, no Hipódromo da Gávea.

Boas disputadas e finais emocionantes marcaram o êxito total da reunião, que apresentou os seguintes resultados técnicos:

PRIMEIRO PAREO — 1.300 METROS
1.º Bomarcunda, C. R. Carvalho
2.º Neméria, M. Andrade
3.º Pirralho, C. A. Souza
Vencedor: (1) .... Cr$ 10,00
Dupla: (12) .... Cr$ 35,00
Placê: 1 .... Cr$ 10,00
" 4 .... Cr$ 14,00
Tempo: 77".

SEGUNDO PAREO — 1.300 METROS
1.º Brenha, A. Santos
2.º Gran Princesa, J. Portilho
Vencedor: 1 .... Cr$ 25,00
Dupla: (12) .... Cr$ 29,00
Placê: 1 .... Cr$ 13,00
" 2 .... Cr$ 14,00
Tempo: 28"1/5.

TERCEIRO PAREO — 1500 METROS
1.º La Mission, A. Ricardo
2.º Giant Star, C. A. Souza
Vencedor: 4 .... Cr$ 71,00
Dupla: (24) .... Cr$ 113,00
Placê: 4 .... Cr$ 46,00
" 7 .... Cr$ 29,00
Tempo: 81"4/5.

QUARSO PAREO — 1.600 METROS
1.º Oculto, J. Machado
2.º Wyoming, A. Ramos
3.º Jolly Glox, J. Veiga
Vencedor: 1 .... Cr$ 25,00
Dupla: (11) .... Cr$ 108,00
Placê: 1 .... Cr$ 15,00
" 2 .... Cr$ 34,00
" 9 .... Cr$ 22,00
Tempo: 105".

QUINTO PAREO — 1300 METROS
1.º Floramour, J. Pedro Filho
2.º Peggy, J. Machado
3.º Gay Love, J. Veiga
Não correu: Iole.
Vencedor: 10 .... Cr$ 36,00
Dupla. (24) .... Cr$ 28,00
Placê: 10 .... Cr$ 16,00
" 4 .... Cr$ 21,00
" 2 .... Cr$ 37,00
Tempo: 78"3/5.

SEXTO PAREO — 1200 METROS
1.º Don Pelé, J. Fagundes
2.º Saxofone, O. Machado
3.º Vietnan, W. Andrade
Não correram: Euducel, Zé Curiboca, Duval e Mitsouko.
Vencedor: 1 .... Cr$ 25,00
Dupla: (11) .... Cr$ 559,00
Placê: 1 .... Cr$ 15,00
" 2 .... Cr$ 102,00
" 15 .... Cr$ 44,00
Tempo: 78"3/5.

SETIMO PAREO — 1.600 METROS
1.º Medlar, A. Ricardo
2.º Miss Tamar, F. Pereira F.º
3.º Paloapavos, A. M. Caminha
Vencedor: 1 .... Cr$ 44,00
Dupla: (14) .... Cr$ 36,00
Placê: 1 .... Cr$ 15,00
" 10 .... Cr$ 51,00
" 7 .... Cr$ 25,00
Tempo: 103".
Movimento total de apostas: Cr$ 61.993.270,00.

Domingo na Gávea

PRIMEIRO PAREO — Às 13,30 horas — 1.000 METROS — Cr$ 300.000,00 — (Areia) — (Variante)

Ks.
1—1 Raffinha, M. Silva 55
2—2 Jubilation, A. Ricardo 55
3 Tersina, M. Henrique 55
3—4 Dordada, I. Souza 55
5 Ventimíglia, P. Lima 55
4—6 Rose Tatoo, J. Souza 55
" Happy Baby, F. Pereira F.º 55

SEGUNDO PAREO — Às 14,00 horas — 1.300 METROS — Cr$ 220.000,00 — (Areia)

Ks.
1—1 Bliss, J. Portilho 57
2 Biguá, A. Barroso 57
2—3 Borda, C. R. Carvalho 57
4 Que Guapa!, M. Andrade 57
3—5 Nadinha, F. Pereira F.º 57
6 Bela Italia, J. Santos 57
7 Tetela, C. A. Souza 57
4—8 Garapa, L. Acuña 57
9 Poragibam, J. Machado 57
10 Good Star, A. Leite 57

TERCEIRO PAREO — Às 14,30 horas — 1 200 METROS — Cr$ 250.000,00

Ks.
1—1 Gramado, J. Souza 56
2 Curiboca, J. Marinho 56
2—3 Stambul, A. Ricardo 56
4 Pampilho, F. Maia 56
3—5 Copajar, M. Silva 56
6 Apollon, P. Tavares 56
7 Purus, O. Machado 56
4—8 Chico Prêto, C. R. Carvalho 56
9 Phuleiral, J. Portilho 56
10 Pierrot Sonhador, J. Negrello 56

QUARTO PAREO — Às 15,00 horas — 1.400 METROS — Cr$ 250.000,00

Ks.
1—1 Qualopa, A. Ricardo 58
" Bongarino, O. Ricardo 56
2—2 Gralha, H. Cunha 56
3 Ira-Ira, J. Machado 56
4 Riquinha, A. Hodecker 56
3—5 Hella, J. Negrello 56
6 Skindó, J. Portilho 56
7 Pelmar, D. P. Silva 56
4—8 E. do Beduíno, J. Souza 50
9 Imbira, P. Lima 56
" Itapiuna, C. A. Sousa 56

QUINTO PAREO — Às 15,30 horas — 2.400 METROS — Cr$ 1 500 000,00 — Grande Prêmio "Cidade do Rio de Janeiro" — (Clássico)

Ks.
1—1 Oduslu, A. Ricardo 56
2—2 Hialeah, H. C. Silva 56
3—3 Chirúa, J. Portilho 56
4—4 Cambraia, M. Silva 56
5 Hedrinha, J. G. Silva 56

SEXTO PAREO — Às 16,00 horas — 1.300 METROS — Cr$ 200.000,00 — (BETTING)

Ks.
1—1 Arnica, A. Santos 58
2 Judy, S. M. Cruz 58
3 Engenhoca, A. M. Caminha 54
2—4 Bomardonita, C. R. Carvalho. 58
5 Quinette, I. Oliveira 58
6 Jomba, F. Pereira F.º 54
3—7 Alma de Gato, J. Machado 56
8 Dauphine, J. Souza 58
9 Falamota, A. Ricardo 58
4-10 Nova Serra, M. Andrado 56
11 Negmar, G. Sancho 58
" Jauru, F. Conceição 58

SETIMO PAREO — Às 16,35 horas — 1.400 METROS — Cr$ 250.000,00 — (BETTING)

Ks.
1—1 Cowboy, J. Portilho 56
" Squil, F. Conceição 56
2 Cunco, H. Cunha 56
3 Cnn, O. Machado 56
2—4 Zé Valente, J. Tinoco 56
5 Homel, J. G. Silva 56
6 Condestável, I. Souza 56
7 Balmain, D. P. Silva 56
3—8 Satchmo, A. Santos 56
9 D. C.-8, A. Ricardo 56
10 Pau d'Arco, M. Silva 56
11 Ginger's Choice, J. Santos 56
4-12 Confetti, C. R. Carvalho 56
13 Imbros, J. Baffica 56
14 Mister Houdini, J. Machado.. 56
" Insolente, J. Ramos 56

OITAVO PAREO — Às 17,10 horas — 1.300 METROS — Cr$ 200.000,00 — (BETTING)

Ks.
1—1 Agalari, P. Lima 58
2 Xaluru, J. Veiga 58
3 Crooner, J. A. Silva 58
2—4 Agulhão, A. Ramos 58
5 Don Karadagian, F. Pereira F.º 58
6 Caramito, C. A. Souza 58
7 Tajarin, A. Ricardo 58
3—8 Passo Rápido, F. Maia 54
" Quickstep, J. Portilho 58
9 Acaso, não correrá 58
10 Clarinete, C. Morgado 56
4-11 Meu Colega, A. M. Caminha.. 58
12 Gepeto, A. Barroso 58
13 Mero, M. Silva 58
14 Barra Sêca, J. Machado 50

Leguisamo seria treinador em São Paulo

Consoante as informações prestadas aos jornalistas bandeirantes por um amigo de Irineo Leguisamo, chegado há pouco de Buenos Aires, onde foi assistir à disputa do G. P. "25 de Mayo", é intenção do festejado redeador, agora com 65 anos de idade, encerrar em data próxima a sua longa e brilhante carreira nas pistas, o que poderá ocorrer no próximo Grande Prêmio "Brasil", onde Legui deverá montar Dorine, que também encerraria sua campanha nessa importante prova. Leguisamo, ainda segundo o mesmo informante, trocaria o látego pela profissão de treinador, na qual, para orgulho nosso, se iniciaria no turfe paulista.

Tocaio marcou 34"3/5 em apronto: reta oposta

O nacional Tocaio, que vem de ótimo segundo para Ousado, aparecendo agora como retrospecto e provável ganhador do sexto páreo de amanhã, aprontou em 34 e três linhas na manhã de ontem, abordando 600 metros. O exercício, contudo, perde em grande parte a sua significação, eis que teve como local a reta oposta, onde as marcas sempre se apresentam ligeiramente mais expressivas que as registradas na parte fronteira ao lugar citado.

Sunstar, que trabalhara 63" para um quilômetro na última segunda-feira, também encerrou seus preparativos na reta oposta, tendo descontado 600 metros em 36" exatos muito a vontade em todo o percurso e arrematando contido, sob o govêrno do Aroldo Reis, que se mostrou satisfeito com o exercício do seu pilotado. Sunstar é uma das fôrças no cotejo final da sabatina, levada mesmo com seguras esperanças de vitória.

"HANDICAP"

Com vistas ao "handicap" especial misto, destacou-se na matinal o hoje fiel Acará. Levado sob o guante de M. Silva e largando para 800 metros, o defensor do Stud Paula Machado terminou a distância em 49 e dois, com sobras. Geitoso, sem preocupação de tempo e nos 1 000 metros,, arrematou em 68", firme, tendo Scoubidou melhorado para 66" igualmente a vontade. E Lady Champagne, o melhor azar no páreo citado, mostrou estar tinindo com os 51" registrados, descontando 800 metros.

Para as restantes carreiras da sabatina, anotamos mais os seguintes finais:

1.º PAREO

Marítimo, A. Barroso — 360 em 22"2/5
Estibordo, A. Ricardo — 360 em 22"
Debo A. Pinheiro — 600 em 36"2/5
Teverly, C. R. Carvalho e Lord Soberano, Mº Henrique — 700 em 46"2/5

2.º PAREO

Querinda, J. G. Silva — 600 em 38"
Graciette, A. Reis — 600 em 39"
La Guaria D. P. Silva — 600 em 40"

3.º PAREO

Badajoz, A. Barroso — 700 em 43"2/5
Cami J Sousa — 700 em 44"
Qwal, P. Lima — 700 em 46"
Confúcio, J. Machado — 700 em 46"
Candomblé, M Silva — 700 em 43"2/5

4.º PAREO

Sizudo, M Silva — 600 em 38"
Adereço, J. Portilho — 600 em 38"
Booster, D. P. Silva — 360 em
Borneio, C. Morgado — 700 em 44"

5.º PAREO

Zéo, M. Silva — 700 em 46"2/5
Rebate, J. Sousa — 70 0em 45"
Zás, J. G. Silva — 700 em 45"
Acelerador, J. Veiga — 800 em 52"2/5
Satanaz, I. Sousa — 800 em 53"

6.º PAREO

Tocaio, J. Fagundes — 600 em 34"3/5 — Reta oposta
Redway, J. G. Silva — 700 em 44"3/5
700 em 45"2/5
Constellation, J. Veiga — 600 38"1/5
43"2/5
Mount Blanche, M. Silva — 600 em 37"

7.º PAREO

Scoudibou, D. Neto — 1.000 em 66"
Ibicus, C. A. Sousa — 1000 em 65"
Geitoso, A. Ricardo — 1000 em 68"
Beduíne dos Pampas — A. Hodecker — 800 em 52"
Acará, M. Silva — 800 em 49"2/5
Barquinho, J. Tinoco — 700 em 45"
Lady Champagne, J. Sousa — 800 em 51"

8.º PAREO

Sunstar, A. Reis — 600 em 36" Reta oposta
Bongô M. Henrique — 600 em 37"2/5
Meu Amigo — J. A. Silva — 360 em 22"1/5

Chirua tem 168" para a volta na areia: S. P.

Já se encontram na Gávea, chegados de Cidade Jardim Hialeah, que vem acompanhada de seu treinador e o jóquei Horacir C. Silva, êste o pilôto daquela égua no clássico de domingo. Horacir, que viajou de trem noturno informou à reportagem que Hialeah, também na Gávea será corrida de alcance confiando inteiramente em que termine lutando pela vitória.

Hialeah, que não faz muito, havia sofrido contratempo físico, está novamente em plena forma, recuperada e pronta para uma destacada exibição. Em Cidade Jardim onde trabalhou na última segunda-feira. Hialeah percorreu 2.40 metros em 168" gastando 140" para a volta com 15" exatos para os derradeiros 200 metros, agradando.

CHIRUA

Chirua, que terá a condução do treio José Portilho, também se exercitou na milha e meia, contudo não foi possível aos marcadores anotar o tempo registrado, eis que forte cerração cobria as pistas de Cidade Jardim. Todavia, José Alves, que conduziu Chirua em trabalho divulgou à reportagem local a marca de 137" assinalada para a volta, ainda informando ter sido de 13" o final de sua conduzida. O exercício de Hialeah, igualmente foi obtido graças ao seu pilôto, Horacir Silva.

Um programa que tem tudo o que você gosta:

"RUBI DA FORTUNA"

✻ Tôdas as têrças-feiras, às 21 horas, na

RÁDIO MAYRINK VEIGA

sob o patrocínio da

"CÊRA RUBILUX"

High Class acidentada: disparou

A égua High Class, que iniciou campanha na Gávea e está agora radicada no turfe bandeirante, onde vem atuando sem melhor sucesso, foi anteontem acidentada em meio a um exercício.

Tendo disparado em direção ao "paddock", tropeçou e caiu, sofrendo escoriações no dianteiro direito, logo acima do joelho. Sua inatividade, porém, não será longa, é o que se informa em Cidade Jardim.

"Brasileiro"...

tura pelo chefe do Executivo gaúcho e o juramento do atleta, a ser feito pela atleta gaúcha Iris dos Santos, acompanhado pelos representantes da Guanabara, São Paulo, Minas Gerais e Rio Grande do Sul.

PROVAS A TARDE

A tarde, na pista da Sogipa, Estádio "José Carlos Daudt", serão iniciadas as provas do Campeonato (masculio e feminino), e que serão as seguintes: Às 1",15 horas — 100 metros — masc. semi-final; 15,30 horas — 100 metros, femin. semi-finla; 15 40 horas — 400 metros, — masc — semi-final; 16 horas — 100 metros — masculino — Decatlon; 16,40 horas — pêso — masculino — decatlon; 20,15 horas — desfile; 21 horas — 100 metros — masculino — final; salto em distância — feminino — final; lançamento do disco — masculino; 21,15 horas — 1.500 metros — masculino; 21,35 horas — feminino — 100 metros — final; 21,55 horas — 10.000 metros — masculino; 22 horas — salto triplo — masculino; salto em altura — masculino — decatlon; 22,15 horas — dardo — feminino 23,35 horas — 400 metros — masculino — final — 23 horas — 400 metros — masculino — decatlon. (DC-SP)

Conclusões da 10.ª pág.

"Mundial"...

tulações pela excelente organização e grande sucesso do Campeonato Mundial. Saudações, ass. William Jones.

2 — Um dos responsáveis pelo setor financeiro do 4º Mundial, Pitágoras Moreira, declarou que as 9 rodadas de turno final realizadas no Maracanãzinho renderam Cr$ 18.480.910,00 que, somadas aos 2 milhões e 406 mil cruzeiros de venda antecipada totalizaram cêrca de 22 milhões de cruzeiros. Segundo o dirigente Pitágoras, a CBB receberá ainda cêrca de 12 milhões pelo contrato de televisionamento dos jogos e igual quantia das entidades de Curitiba Belo Horizonte e São Paulo pelo patrocínio das séries eliminatórias. As despesas deverão atingir a soma de 80 milhões, incluindo despesas com passagens aéreas estada das delegações, extras transporte interno. O prejuízo deverá ser coberto com uma subvenção do Govêrno Estadual.

3 — Há um movimento no sentido da Confederação Brasileira de Basquete e as entidades a ela filiada de anistiarem todos os jogadores que no momento se encontram afastados das quadras por punição. Acentua-se que é a melhor maneira do basquetebol nacional festejar a conquista do bi permitindo ampla e livre reabilitação de todos os cestobolistas. No caso seriam beneficiados os irmãos Mindangas e Radvilas que tiveram os seus registros cassados sob a alegação de burla às leis amadoristas.

4 — Conta-se que o jogador Paulista, agora famoso por ter beijado a misse Denise de Rocha Almeida, perdeu o avião presidencial de regresso de Brasília que trouxe os bicampeões porque durante a sua permanência na Capital Federal acompanhou o presidente da CBB, Paulo Meira, que veio num aparelho da VARIG.

MAURÍCIO

'Volto em...

pátria e integrar a seleção brasileira.

"VOU SER TRI"

O ponteiro do "Inter" não escondeu de seus antigos companheiros da Portuguêsa que está rico e que sua vida modificou ao ingressar no clube milanês, onde milita também Chinesinho, outro brasileiro.

Dizendo-se fã incondicional de Garrincha, o craque que foi reserva do famoso jogador do Botafogo na Copa do Mundo de 62, afirmou: "Se Deus quiser volto ao Brasil em 66. Até lá estarei definitivamente realizado como jogador, no que toque a parte financeira. Todavia, meu maior desejo é integrar a seleção nacional como titular num campeonato mundial. Em Londres espero concretizar um dos meus maiores desejos. Vou ser tricampeão do mundo com o escrete brasileiro"

GOSTOU DA PORTUGUÊSA

Mesmo sendo derrotado pela Portuguêsa de Desportos, no estádio de San Siro, o jogador Jair mostrou-se satisfeito com o resultado. Ao contrário do que chegou a ser anunciado o craque atuou os dois tempos com a camisa listrada do Internazionale, sem jogar pela "lusa" como se pensava. Jair gostou bastante do quadro brasileiro, onde iniciou sua carreira, particularmente do Neivaldo, seu substituto na ponta direita.

Mozart diz...

rações" Felizmente, o amigo me conhece e não é de hoje Sabe que seria incapaz de uma declaração de tal inabilidade pela aspereza, violência e falsidade de seu conteúdo. Declaração que só prejudica a nós, a mim, a você e a mais ninguém. Por que o faria? Para glória do sacador de escândalos que o "Jornal do Brasil", num desprestígio para com a CBD credencia para trabalhar conosco? Ou será que fui vítima de um acesso de loucura súbita? Conhecendo, como conhece a nós dois, a mim e ao coletor de notícias fácil será você avaliar a verdade."

LEILÃO DE POTROS

O primeiro leilão de produtos nacionais de 2 anos será realizado nos dias 2 e 5 de agôsto do corrente ano. Só poderão concorrer a êsse certame potros e potrancas nascidos até 30 de setembro de 1960. Até o dia 25 do próximo mês de junho serão recebidas as inscrições, na Secretaria da Comissão de Corridas.

Diario Carioca

15 CRUZEIROS

Sexta-feira, 31 de maio de 1963

Bela bailarina jogou-se do 9.o andar em busca da morte: ontem

Sem deixar qualquer explicação, a bailarina Celina Maria Vilar Ribeiro, de 27 anos, atirou-se do 9.º andar do prédio 238 da Rua Senador Vergueiro, onde residia no apartamento 903, juntamente com o comerciante Gerd D. Reineck que, cinco minutos antes do suicídio abandonara o edifício às pressas.

O pai de Celina, sr. Alfredo Câmara Ribeiro, que reside naquela mesma rua 154, ao tomar conhecimento do gesto trágico de sua filha, dirigiu-se ao local e, vendo o corpo de Celina Maria estirado na calçada a êle se abraçou chorando copiosamente, sendo necessária a intervenção de terceiros.

POLICIA

A trágica ocorrência foi comunicada ao comissário Scalfiar, de serviço no 10.º Distrito Policial que, indo ao local solicitou o concurso do perito Cosme, do Instituto de Criminalística. Todavia, aquêle técnico nada pôde adiantar, todavia, ante as declarações dos familiares da suicida, tudo indica que a jovem, deliberadamente acabou com a própria vida.

A reportagem apurou ainda que Celina Maria tirara o curso de bailarina, por ser amante da dança, todavia, não exercia a profissão. Vizinhos da suicida nada souberam informar sôbre a sua vida particular.

BRIGAS

A senhora Margarida Ribeiro, irmã de Celina Maria, informou à reportagem que a bailarina vivia maritalmente com o comerciante Gerd D. Reineck, proprietário de uma agência de automóveis. As brigas entre o casal, segundo Margarida eram constantes, tendo em vista o ciúme que Gerd nutria pela bela suicida.

Relatou ainda a sra. Margarida Ribeiro que, após as brigas, Gerd sempre ameaçava abandonar Celina Maria, quando esta era tomada de verdadeiro desespêro. Finalizando, a senhora Margarida Ribeiro acredita que momentos antes do suicídio, Gerd tenha brigado violentamente com sua irmã, provocando o suicídio.

A CORAGEM

Possivelmente para criar coragem para o gesto trágico, Celina Maria ingeriu uma dose de uísque cujo copo manchado de baton, foi encontrado em cima de uma mesinha, na sala. Ficou apurado ainda que, cêrca de cinco minutos antes de Celina Maria atirar-se pela janela de seu apartamento o comerciante Gerd, com quem ela vivia, abandonava o apartamento, sendo visto por Elias Paula Pinto porteiro do edifício.

O corpo da jovem bailarina foi removido para o Instituto Médico Legal para ser autopsiado, sendo o fato registrado pelo 10.º Distrito Policial.

Laudo dirá se polícia matou servidor da UB

Aguarda-se para hoje, o resultado a ser divulgado pelo Instituto Médico Legal do laudo cadavérico do ex-funcionário Moisés Camilo de Freitas (26 anos, travessa Dona Francisca Portela, 754) que faleceu anteontem, de forma misteriosa, quando submetia-se a um interrogatório no 10º Distrito Policial, para onde fôra levado prêso, acusado de ter furtado objetos pertencentes ao Centro de Pesquisas Físicas da Universidade do Brasil, avaliados em Cr$ 2 milhões.

Segundo somos informados, o médico-legista, dr. Olímpio Pereira da Silva que procedeu à necropsia do cadáver concluirá o seu estudo hoje, quanto à "causa mortis" do ex-servidor que, teria morrido em conseqüência de castigos policiais — segundo revelou um irmão da vítima — de nome Elias de Freitas, acrescentando que seu irmão não era cardíaco e não sofria de nenhuma moléstia grave.

PROVARÁ INOCÊNCIA

O ex-servidor Moisés Camilo de Freitas, há três anos trabalhava no Centro de Pesquisas Físicas e pela segunda vez — informou seu irmão — fôra acusado de roubo. Na primeira, conseguiu provar sua inocência, retornando às suas atividades, onde estava lotado, no Pavilhão de Físico-Química e Laboratório, passando recentemente a trabalhar no bar da Associação dos Servidores da Universidade do Brasil.

Há dias, verificou-se o desaparecimento de objetos no Pavilhão de Físico-Química e Laboratório convergindo-se tôdas as suspeitas em tôrno do ex-servidor, daí ter sido levado anteontem, pela manhã à presença dos seus chefes, srs. José Machado de Farias, Haroldo Oeste e Válter D'Avila, ocasião em que teria caído em várias contradições — segundo foi esclarecido — sendo conduzido pelo detective Lôbo, para o 10º Distrito Policial.

TODOS ADMITEM ESPANCAMENTOS

Colegas da vítima, informaram que o ex-servidor era um homem forte, nunca ter êle se queixado de nenhum mal no organismo. Supõem que tenha sucumbido em virtude de espancamentos e choques elétricos, recebidos no 10º Distrito Policial, fato aliás, que provocou variados comentários na Universidade do Brasil, inclusive, por alunos universitários que admitiram sua morte, proveniente de castigos policiais.

Informou o sr. Elias de Freitas, irmão da vítima que ao saber da sua prisão, correra ao 10º DP, tendo um policial irônicamente, lhe informado que o Moisés havia morrido em um "liqüidificador". Decorridos alguns minutos, parava um rabecão na porta da Delegacia e seu irmão era colocado na viatura.

DESMAIO E MORTE

Enquanto isso — finalizou — os policiais mostravam-se tranqüilos. Durante o interrogatório, o delegado Olavo Campos Rangel, que se encontrava presente na hora do óbito, antes, ao saber que o ex-servidor da Universidade do Brasil desmaiara, ainda chamou uma ambulância do Pronto Socorro de Botafogo para socorrê-lo; estando presentes na ocasião o advogado Luís Carlos Couto e um dos chefes da vítima, sr. Válter D'Avila.

Polícia procura "Sete"

A polícia de São João de Meriti identificou o marginal conhecido pelo vulgo de "Sete" cujo nome verdadeiro é Geraldo Guimarães, como sendo o matador do ex-bandido Mário Ponciano, mais conhecido pela alcunha de "Mário Relé" cuja morte ocorreu segunda-feira última quando seu corpo foi encontrado na Rua Coronel Cintra, em frente ao número 92, com uma bala encravada na cabeça.

"Mário Relé" que no passado foi um bandido temível nas localidades de S. João de Meriti, São Mateus e Nova Iguaçu onde praticou uma série de estripolias, que culminou com a morte de um [illegible] que foi por êle assassinado a tiros, ùltimamente vinha levando uma vida moderada afastado da vida de crimes.

CONFIRMADO

O crime conforme foi por nós noticiado na ocasião teve como origem a vingança. "Sete" o criminoso, em tempos idos foi um dos mais fortes inimigos de "Mário Relé". Por várias vêzes os marginais mantiveram acirradas discussões que sempre culminavam com o desfôrço físico entre ambos.

Ao contrário de "Mário Relé" que enveredou pelo caminho do bem deixando para traz a carreira de crimes, "Sete" continuou praticando seus crimes. Sabedor de que o seu desafeto estava alquebrado pela idade, o criminoso viu então a oportunidade de desforrar-se das surras que levara há tempos, e não vacilou em eliminar o desafeto com um tiro na cabeça, fugindo em seguida.

Novas carteiras para funcionários da SSP

Três tipos de carteiras serão usadas pelos funcionários da Secretaria de Segurança Pública, de conformidade com a portaria assinada pelo coronel Gustavo Borges, e divulgada ontem, em Boletim de Serviço.

As carteiras funcionais passarão a vigorar em 1.º de junho próximo e serão expedidas pelo gabinete da SSP. O modêlo "A" será de uso exclusivo das autoridades que exercem cargo de direção na Secretaria, o "B" será usado sòmente por funcionários que exerçam funções policiais, e finalmente o modêlo "C" será utilizada pelos demais funcionários.

AS NOVAS CARTEIRAS

Para que a carteira modêlo "A" tenha validade, o portador da mesma terá de exibir duas outras mais, a de revalidação mensal e a de identidade, concluindo-se que a primeira não tem fotografia do portador, e só é válida com a apresentação dos demais documentos. O modêlo "A" dá aos seus donos, o direito de portar armas e livre acesso aos estabelecimentos sujeitos à fiscalização ou dependências da Secretaria.

Já o modêlo "B" será usada exclusivamente por funcionários da SSP que exerçam funções policiais. Poderão também portar armas, sòmente terão livre acesso aos estabelecimentos que serão fiscalizados, quando em serviço. Os demais funcionários, em função efetiva, gratificada ou cargo em comissão, usarão a carteira modêlo "C", não possuindo os mesmos o poder de Polícia. Para os policiais é obrigatório a apresentação da carteira às autoridades, sempre que exigido, e às partes, quando o portador declinar sua qualidade. As carteiras [illegible] pela Polícia Militar, e Corpo de Bombeiros do Estado da Guanabara terão acumulativamente valor funcional quando seus portadores estiverem em serviço.

Deu um tiro no ouvido

Com um tiro no ouvido esquerdo a doméstica Lucinda Francisca Ferreira tentou o suicídio, na manhã de ontem na residência Avenida Santa Cruz 4.333, aproveitando-se da ausência de seu marido, José Francisco Filho, [illegible] Hospital Carlos Chagas, [illegible]

Na HSA, o jovem Osvaldo Ferreira Pinto, irmão de Lucinda relatou que a tentativa de suicídio praticada por sua irmã tem como objetivo direito os gracejos proferidos pelos seus vizinhos — Claudionor e Glória — os quais, com inveja porque José Francisco fizera reparos em sua casa, passaram a dirigir piadas à sua irmã. O 28º Distrito Policial abriu inquérito.

O "play boy" baleado

Màriozinho jantava quieto com sua mamãe: Ilka depõe

Tentando "driblar" a imprensa, a atriz Ilka Soares, companheira do "play-boy" milionário Mário de Oliveira, prestou depoimento, na madrugada de ontem, na delegacia do 12.º Distrito Policial, como testemunha da agressão à bala de que foi vítima seu amásio, baleado pelo cantor Rui Rei.

Por outro lado, o advogado Laércio Pelegrino, constituído pelo milionário, solicitou a desclassificação do crime de lesões corporais para tentativa de homicídio.

Ilka Soares, em seu depoimento, relatou que Mário de Oliveira não promovia desordem como o Rui Rei quer fazer crer e sim jantava em companhia de sua mamãe.

GRAU DEZ EM COMPORTAMENTO

Numa tentativa de iludir a reportagem, Ilka Soares, ex-espôsa de Anselmo Duarte, dirigiu-se alta madrugada de ontem a fim de atender ao chamado das autoridades policiais do 12.º Distrito Policial, por onde corre inquérito sôbre a agressão a bala sofrida pelo seu Mariozinho.

Ilka Soares afirmou que, no dia da agressão, ela e a genetriz de Màriozinho jantavam no apartamento onde residem na Avenida Atlântica, 5, quando chegou um policial componente de uma guarnição da Radiopatrulha afirmando que fôra solicitado para ocorrência de transgressão da "Lei do Silêncio", por um vizinho.

BALEADO

Após as devidas explicações, segundo Ilka Soares, de que naquele apartamento nada de anormal ocorrera e que estavam "simplesmente ouvindo vitrola", o policial retirou-se. Ato contínuo Mário de Oliveira saiu de casa para, momentos após voltar com um tiro na perna. Afirmando que havia sido atingido pelo cantor Rui Rei, também residente naquele prédio e que constantemente pedia o auxílio da Polícia para pôr fim as festas promovidas pelo "play boy".

Ante àquela situação, segundo afirmou ainda Ilka Soares, os policiais foram chamados, novamente, os quais levaram Mário de Oliveira para o Hospital. Posteriormente, Rui Rei dirigiu-se ao Distrito Policial relatando o fato.

Atropelada e morta por auto: protestos

A doméstica Maria Fernandes Alves, de 65 anos, viúva, residente na Rua Esmeraldino Bandeira, 137, em Sampaio, na tarde de ontem, ao tentar atravessar a Rua Engenho Nôvo, em frente ao número 96, foi atropelada e morta por um auto não identificado cujo motorista fugiu imprimindo maior velocidade no veículo.

As autoridades do 25.º Distrtio Policial foram cientificadas do fato, e compareceram ao local, encetando a seguir diligências no sentido de capturar o motorista. O corpo da inditosa senhora, após as medidas de praxe, foi removido para o Instituto Médico Legal.

LOCAL PERIGOSO

Inúmeros moradores do local se acercaram da nossa reportagem e declararam que o local, um cruzamento, próximo à estação de Sampaio, é perigoso devido a grande velocidade que por ali trafegam os veículos. Graves desastres e atropelamentos ocorrem com freqüência.

Há muito que vêm sendo feitos apêlos ao diretor de Trânsito no sentido de que seja autorizada a instalação de um sinal luminoso naquele trecho, ou então a presença de um guarda-civil. As famílias ali residentes, temem pela a vida de seus filhos que estudam na Escola Rio de Janeiro, situada na Rua Paim Pamplona, 50, e que correm o risco de serem atropelados ao atravessarem aquela artéria, mas, ate agora nenhuma providência foi tomada.

Bancário busca irmão na selva

Uma telefonema do industrial, Jacob Cohen, cuja espôsa e filhos pereceram no acidente com o "Constellation" em Manaus, avisando-o de que uma aeronave do Aeroclube local avistara pequenos rolos de fumaça em local não muito distante do desastre, levou o bancário Paulino Pereira Filho a viajar para a capital amazonense para integrar-se na terceira expedição em busca de seu irmão o comissário Rui de Almeida Pereira até hoje desaparecido. Vai organizá-la por conta própria juntamente com dois mateiros.

Paulino Pereira desta vez foi obrigado a pagar a passagem de seu próprio bôlso pois a referida emprêsa se negou a oferecê-la de graça, após a grave denúncia que fêz há tempos quanto ao sepultamento às ocultas dos corpos dos passageiros e tripulantes do "PP-ODE" e que originou um processo que corre no fôro desta capital.

— Ainda não perdi as esperanças de encontrar meu irmão — diz Paulino que pretende atingir o local indicado — 45 quilômetros de Manaus — em apenas dois dias, seguindo a mesma trilha das expedições anteriores.

Menina estava maconhada

As autoridades do Juizado de Menores determinaram abertura de inquérito para apurar em que circunstâncias a jovem Juscelina Francisca da Silva, de 15 anos, apareceu na Praça das Nações, sob efeitos de tóxicos sendo levada para Hospital Getúlio Vargas, onde foi submetida a tratamento.

Juscelina relatou que reside no morro Macedo Sobrinho em companhia de sua madrinha, tendo saído de casa cedo, em direção à residência de sua tia, na Praça da Bandeira. Todavia, foi parar na Praça das Nações sob o efeito de tóxicos. O 21.º Distrito Policial registrou a ocorrência.

Diário do Forum

Sargento da 'Dominó' sem prisão preventiva

No II Tribunal do Júri, o juiz sumariante Emerson Santos Parente recebeu a denúncia apresentada pelo promotor Silveira Lôbo, contra o sargento do Corpo de Pará-quedistas do Exército, Antônio Alves Silveira, denunciado como responsável pela morte de Vicente Marcolino dos Santos, porteiro da boate «Dominó». O fato ocorreu em 1.º de fevereiro do corrente ano, quando diversos soldados pará-quedistas invadiram aquêle recinto depredando-o, ferindo e causando a morte do serviçal. O magistrado devolveu, na tarde de ontem, os autos ao Cartório, não decretando a prisão preventiva, o que motivou da parte do promotor, recurso para o Conselho da Magistratura, inconformado com a atitude do juiz. Foi marcada para o dia 4 de junho próximo, pelo juiz Emerson Santos Parente o interrogatório do acusado, sendo determinado a expedição de ofícios para cumprimento de diligências que, para melhor esclarecimento do fato, foram pedidas pelo promotor.

MESTRE HOMENAGEADO — Devidamente escoltado o professor José Inaldo Alves Alonso compareceu ao Colégio Mendes de Morais, na Ilha do Governador, para dar início às aulas, conforme solicitação feita ao juiz da 26.ª Vara Criminal, através de requerimento. Ao entrar na sala de aulas, foi aclamado por tôda classe, recebendo homenagens, inclusive, do corpo docente do colégio. Vários alunos fizeram questão de abraçá-lo pessoalmente. Frase da criançada: «o senhor é o professor mais bondoso do mundo».

O mestre responde, no momento, por crime de tentativa de homicídio contra seu vizinho, Pedro de Alcântara Bissagio, que foi ferido a golpes de pau, fato ocorrido na Ilha do Governador quando os dois voltavam de uma feira ali existente.

LUTA PELO ELEVADOR — Os advogados militantes no Forum Criminal, tendo em vista que o elevador que ali existe está parado, cêrca de três meses, sem esperanças de que os responsáveis pela conservação do edifício o façam funcionar, sem que o presidente do Tribunal de Justiça seja sabedor das angústias que sofrem quantos ali servem, endereçaram à Ordem dos Advogados do Brasil um abaixo assinado. Tal medida visa imediatas providências no sentido da normalização dos serviços de tão precioso auxiliar da saúde dos magistrados, advogados, promotores, partes e funcionários daquela casa de Justiça.

AMBULANTES CONTRA DLU — Na 6.ª Vara da Fazenda Pública, João Celestino da Silva, Luis da Silva e Dermeval Leite, deram entrada em mandado de segurança contra o diretor do Departamento de Limpeza Urbana, que mandou apreender duas carrocinhas com as quais faziam comércio ambulante. Alegam ter efetuado o pagamento das multas aplicadas porque se achavam estacionados sem a competente licença. Finalizando, dizem não ser legal a apreensão de suas carrocinhas, pois o Estado nega conceder licença para servirem o que vendem, quando estão parados.

ANCIÃO CONDENADO — O ancião José Álvaro, conhecido vigarista, foi condenado pelo juiz Carlos Qualda, da 22.ª Vara Criminal a 3 anos e 6 meses de reclusão, por crime de estelionato cometido contra Milton Paulo Ramos Segundo a denúncia, na esquina das Ruas Francisco Eugênio e Figueira de Melo, o réu apresentou a Milton um bilhete «branco» mas que dizia estar premiado com 300 mil cruzeiros O vigarista, que conta 62 anos de idade, conseguiu convencer o comerciário a lhe entregar a importância de 700 cruzeiros e um rádio-portátil O magistrado aplicou ainda ao acusado a pena de internação em colônia agrícola pelo prazo de 2 anos, por contar inúmeras condenações por crime da mesma natureza.

MARECHAL x SARGENTO — Em decisão tomada ontem pelo Tribunal Regional Eleitoral da Guanabara, o 1.º sargento Hélio Moreira de Sousa vai ser interpelado judicialmente, a pedido do marechal Ângelo Mendes de Morais, perante o juiz eleitoral da zona correspondente ao seu domicílio. No entanto, o tribunal julgou-se incompetente para conhecer da interpelação, em primeira instância, pelo que encaminhou os autos ao juiz competente. Relatou a interpelação o desembargador Sebastião Perez Lima, cuja conclusão mereceu acolhimento do plenário, acentuando que o interpelante julgou-se prejudicado com atitude do interpelado, o qual fêz publicar, na última fase do período pré-eleitoral, sete dias antes das eleições de 7 de outubro de 62, uma nota aconselhando a retirada de candidatura. Sustentou o marechal Mendes de Morais que além dêsse conselho prejudicial, atribuiu-lhe, no intuito, de influenciar no processo eleitoral, declarações jamais feitas, que dadas às referências caluniosas, difamatórias e injuriosas, criou um clima de suspeita e descrédito contra o militar.

Fazendeiro esclarece morte do engenheiro

— Dizendo que viera ao Rio para depor espontâneamente — o indivíduo José Bernardes, que declarou ser fazendeiro em Campo Grande, Mato Grosso, foi ouvido ontem, pelo juiz Emerson Parente, da 26ª Vara Criminal, sôbre a morte, por emboscada, do engenheiro Baltazar Aroeira Neves, que fôra designado para pôr fim as irregularidades praticadas na Fazenda Modêlo, do Ministério da Agricultura, pelos veterinários Ribeiro Pires e Ondina Gomes Pires.

Como resultado da inspeção que ali fizera, o engenheiro fornecera à Diretoria do Fomento Animal um parecer, no qual constavam graves faltas cometidas pelos funcionários, propondo na comissão de inquérito a suspensão do veterinário Afonso Ribeiro Pires, por 90 dias. Partindo daí um ódio mortal dos implicados, êstes contrataram dois pistoleiros, de nomes Avelino Alves Lemos, vulgo "Biriba" e Manoel Rosa Filho, vulgo "Jamil" que, mediante Cr$ 100 mil, mataram o engenheiro.

COMO MATARAM

Assim, no dia 8 de outubro de 1958, os dois pistoleiros — já falecidos, segundo informou o depoente — tocaiaram o engenheiro Baltazar Aroeira Neves no momento em que êste alcançava Paula Sousa, onde residia, ocasião em que dêle se aproximaram e, do interior de um automóvel, fizeram vários disparos. Nesse dia — disse José Bernardes — nada presenciei, pois estava detido na Cadeia Pública, em Campo Grande, acusado de um homicídio perpetrado contra o indivíduo Antônio Gamon, crime julgado pela comarca local, sendo absolvido em 24 do mês corrente.

Esclareceu ao magistrado, que os dois pistoleiros que mataram o engenheiro, jamais foram seus empregados e que não conhecera o engenheiro Baltazar Aroeira Neves. Quanto aos assassinos, conhecia-os e sabia que ambos morreram assassinados porque falavam demais. Dos dois, esclareceu ao magistrado, o mais perigoso era o Manuel Rosa Filho, vulgo "Jamil", que aceitava oferta para realizar qualquer trabalho.

Tanto que, finalizou, o caso da morte do indivíduo Antônio Gamon, do qual foi prêso e veio a ser absolvido, ficou constatado que o assassino foi o "Jamil". Ao encerrar suas declarações ao juiz Emerson Parente, da 26.ª Vara Criminal, José Fernandes esclareceu que viera ao Rio de Janeiro "para depor espontâneamente, ocasião em que foi convidado pelo detective Perpétuo, na Cadeia Pública, de Campo Grande, não tendo feito, entretanto, declarações que o referido detective fizera constar no processo.

POLÍCIA APREENDEU LIVROS

Recentemente, a Delegacia de Segurança Social, por intermédio do delegado Válter Santos apreendeu, atendendo a denúncia, alguns livros considerados pornográficos, cabendo as diligências ao detective Paulo Avelar. Ontem, o Juiz de Menores, sr. Alberto Augusto Cavalcanti de Gusmão, enviou com ofício o despacho que emitiu à respeito da apreensão dos livros. Dizendo que examinou detidamente os livros que lhe foram remetidos, isto é: "Amor, Vício e Volúpia", e "Só para Homens", de André Gargalá, e "Mulheres Deitadas" e "Lama do Paraíso", de Armando Pereira, afirma que os dois primeiros devem ser considerados como literatura obscena e por isso apreendidos, onde se encontrem, nos têrmos do art. 53 § 1.º da Lei 2.083 de 12 de novembro de 1953, devendo-se para tal oficiar à Delegacia de Costumes e Diversões. Quanto aos dois outros livros, de Armando Pereira, não podem ser classificados como literatura obscena, apesar dos títulos escandalosos. O autor faz documentário, registra seqüência dos dramas vividos no "bas fond" carioca. Há nela, sem dúvida, uma mensagem grave e dolorosa destinada, não aos jovens mas aos homens responsáveis", diz o juiz, ao finalizar seu despacho.

O homem que sabe demais

EXCLUSIVO PARA O DC

Dos Arquivos Privados do ex-Diretor do Gabinete de Pesquisas Científicas da Polícia Civil do Rio

A noite de 23 de agôsto

O atentado de Toneleros provocou uma onda de protestos. Imprensa, políticos, estudantes, militares todos protestavam e se revoltavam a medida que as investigações policiais e as da Aeronáutica revelavam ligações dos criminosos com o Catete. E uma só opinião se formou: tinha saído do palácio presidencial a ordem para que o atentado fôsse praticado. Foi na Aeronáutica que o caso teve maior repercussão. O fato de ter sido morto um major da referida corporação, durante o atentado, irritou, sobremodo, os oficiais do Ar.

A NOTA

Várias reuniões tiveram lugar no Clube da Aeronáutica. Ali reuniram-se os brigadeiros e, depois de várias consultas, aprovaram a seguinte nota: "Os oficiais-generais da Fôrça Aérea Brasileira, abaixo assinados, reafirmando o seu propósito de permanecerem dentro da ordem, da disciplina e dos preceitos constitucionais, acham que a presente crise nacional só poderá ser satisfatòriamente solucionada com a renúncia do presidente da República". Esta nota foi assinada pelos seguintes brigadeiros: Eduardo Gomes, Gervásio Duncan, Fábio de Sá Earp, Apel Neto, Guedes Muniz, Cunha Machado, Dias da Costa, Hersckett Hall, Godofredo Franco Faria, Ivo Borges, Ivan Carpenter, Carlos Brasil, Américo Leal, Neto dos Reis, Dyott Fontenele, Arquimedes Cordeiro, Loiola Daher, Ismar Brasil, Castro Lima, Henrique Fleuiss, Carlos Rodrigues Coelho, Casimiro Montenegro Filho, Antônio Barcelos, Márcio de Sousa, Ari Lima, Castelo Branco, Alvim Câmara e Edgard Corrêa Melo.

A RECUSA

Coube ao marechal Mascarenhas de Morais, na ocasião chefe do Estado-Maior das Fôrças Armadas, levar a Getúlio a nota dos brigadeiros. O presidente não se surpreendeu. Estava bem informado sôbre o que se passava e por isto a nota não lhe causou surprêsa. Leu-a e devolveu-a ao ex-comandante da FEB, com as seguintes palavras: "Não posso concordar com isto, marechal. Querem me escorraçar daqui como se eu fôsse um criminoso. Não pratiquei nenhum crime Portanto não aceito essa imposição Fico no meu pôsto. Se fôr preciso sairei banhado em sangue mas não posso ser escorraçado assim. Os fatos estão sendo apurados. Os criminosos serão punidos. Só depois de tudo isso é que poderemos examinar o assunto".

AS FORMULAS

Também no Exército, as reuniões se faziam continuadamente no gabinete do general Zenóbio da Costa, titular da pasta. A idéia da renúncia parecia ser a opinião da maioria, principalmente dos oficiais em serviço na ex-capital Três fórmulas tinham sido apresentadas: renúncia, licença ou deposição. Getúlio, intransigentemente não concordava com a primeira. Jamais

Getúlio Vargas

renunciaria. Fôra eleito pelo povo e à testa do govêrno ficaria até o término de seu qüinqüênio. Só sairia em virtude de licença ou deposto A deposição não convinha, dada a repercussão internacional que o fato teria, prejudicando muito o bom nome do Brasil no conceito das nações democráticas.

A REUNIÃO

A reunião ministerial terminou pela manhã de 24 de agôsto. Todos os ministros combateram a idéia da renúncia. No combate à idéia destacaram-se Osvaldo Aranha e Tancredo Neves, respectivamente, ministro do Exterior e do Interior e Justiça. O ministro da Aeronáutica, brigadeiro Epaminondas, afirmou que podia controlar seu pessoal. O ministro da Marinha acentuou que não podia garantir um contrôle absoluto das fôrças de mar. O ministro da Guerra, general Zenóbio da Costa, assegurou que o Exército estava dividido e que, na certa, haveria uma revolução. Afirmando sua lealdade ao govêrno, esclareceu que resistiria a tudo. Depois de ouvir a opinião de seus ministros, dos chefes de seus gabinetes Civil e Militar, do prefeito do Distrito Federal do chefe de Polícia e de pessoas de sua família, Getúlio informou que ia pedir ao Congresso uma licença por 90 dias. Durante os três meses, as autoridades civis e militares poderiam apurar a ocorrência de Toneleros com a maior liberdade de ação.

A SOLUÇÃO

Terminada a reunião ministerial era distribuida à imprensa a seguinte nota: "O presidente da República reuniu, hoje, o Ministério para exame da situação político-militar criada no país Ouvidos os ministros, cada um de per si, foram debatidos, organicamente, os diversos aspectos da crise e suas graves conseqüências. Deliberou o presidente Getúlio Vargas com integral solidariedade de seus ministros, entrar em licença passando o govêrno ao seu substituto legal desde que honrados os compromissos solenemente assumidos perante a Nação pelos oficiais generais de nossas Fôrças Armadas. Em caso contrário persistiria inabalável no seu propósito de defender as suas prerrogativas constitucionais, com o sacrifício, se necessário, de sua própria vida".

REAÇÃO

Muito embora a solução da licença fôsse a melhor para o momento não foi bem recebida pelos oficiais-generais. E quando Zenóbio da Costa chegou ao Ministério da Guerra e narrou o resultado aos generais presentes a insatisfação foi quase geral. Houve protestos. Getúlio não podia voltar ao poder de forma nenhuma. Nesta ocasião foi afirmado que a licença seria um simples pretexto de momento pois em hipótese alguma êle retornaria a Presidência da República. A licença era, apenas, uma forma legal para afastá-lo do govêrno. A informação foi recebida com satisfação e o assunto foi considerado resolvido. Ante o combinado um dos presentes toma seu carro e corre pressuroso ao Catete. Em palácio procura o chefe da Casa Militar e conta o que se passara. Benjamim Vargas é informado Subindo ao 3.º andar do Catete, onde se localizava o quarto de dormir do presidente, o irmão de Getúlio conta-lhe o que se passara na reunião do salão nobre do Ministério da Guerra. Getúlio ouve calado tudo, despede o irmão e prepara-se para dormir, cansado que estava da reunião de muitas horas em que se discutiu os destinos, seus e do país. Sua fisionomia tranqüila não revelava, como de hábito, o que se passava em seu íntimo. Getúlio sempre fôra uma incógnita. Jamais deixara transparecer o que pensava e o que pretendia fazer. Naquela hora angustiante ninguém o poderia compreender. No entanto algo tenebroso estava para acontecer.

TIMBAÚBA (Da equipe do DC)